LACERDA MANDA CASSAR A LICENÇA DE ÔNIBUS QUE SE ALUGAR PARA COMÍCIO

ANO XXXV — Rio de Janeiro, quinta-feira, 12 de março de 1964 — N.º 11.038

* Fundador: J. E. DE MACEDO SOARES *

Diario Carioca

* O MAXIMO DE JORNAL NO MINIMO DE ESPAÇO *

BIBLIOTECA NACIONAL — Rio de Janeiro

Milhares de operários aplaudem Jango

O presidente foi ovacionado quando, ontem pela manhã, chegou ao Arsenal de Marinha para assinar decreto beneficiando operários navais

AMEAÇA DEMOCRACIA É FOME, NÃO COMÍCIO: JG

Presidente assinou ato beneficiando o operariado naval

— O que ameaça a democracia é a fome, é a miséria, é a doença, mas nunca o povo em praça pública, no uso de seus direitos legítimos e democráticos.

Disse ontem o presidente João Goulart durante a solenidade de assinatura do decreto que autoriza o Ministério da Marinha a complementar os vencimentos dos servidores que exerçam categorias análogas às das autarquias marítimas.

Oito mil operários aplaudiram a fala presidencial, no Arsenal de Marinha, tendo o sr. João Goulart se referido às reformas estruturais pelas quais vem lutando e conclamando os trabalhadores a que não se preocupem com certas camadas da reação brasileira que insistem em mistificar e aterrorizar o povo. Convidou os operários para que compareçam ao comício de amanhã, na Central do Brasil, declarando que isto não se constituirá numa ameaça à democracia: "Ameaça à democracia é a mortalidade infantil, os milhões de analfabetos, a fome, a miséria e nunca o comparecimento do povo em massa ao comício" — disse o presidente da República. Várias autoridades, inclusive o ministro Silvio Mota, estiveram presentes à solenidade. (Noticiário completo na 5.ª página).

Jurema expulsa tubarões

O ministro da Justiça, sr. Abelardo Jurema, determinou, ontem, a detenção administrativa e processamento de expulsão do país de mais dois comerciantes portuguêses, presos em flagrante, em seus estabelecimentos, quando majoravam preços de gêneros de primeira necessidade.

As prisões foram efetuadas por agentes do Comissariado de Defesa da Economia Popular e a medida ministerial foi baseada em representação do comissário

(Conclui na 2a. página)

Eleito

Vitorino James recebe o abraço da vitória após a eleição para a Assembléia Legislativa

Coronéis querem revolução

Pistoleiros divulgaram ontem, entre os "tubarões" da Rua do Acre, que os coronéis do Nordeste compraram mais de 15 mil armas para combater o decreto da SUPRA, que vai desapropriar terras inexploradas ao longo das rodovias e ferrovias federais.

— Guinada do ministro Silvio Mota para o lado dos subalternos da Marinha; Presença dos dirigentes da Associação de Marinheiros e Fuzileiros Navais hoje, na 2.ª Auditoria de Marinha; Registro da chapa "Confraternização das Fôrças Armadas", encabeçada pelo marechal Augusto Magessi e a possível degola do brigadeiro Francisco Correia de Melo do Estado-Maior da Aeronáutica — entre outros assuntos, estão focalizados em "Militares & Adjacencias", na página 3.

PTB foi alijado da Mêsa da Assembléia; Vitorino foi eleito

O PTB foi alijado da Mesa Diretora da Assembléia Legislativa, em pleito ontem realizado, sendo eleito para o pôsto de presidente o deputado Vitorino James, da UDN, com 29 derrotando o candidato trabalhista, deputado Saldanha Coelho, com 25 sufrágios.

Para os demais postos foram eleitos representantes do PSD, PDC, PRT, PR, PSP e PST, de acôrdo com a composição realizada pelos udenistas com os pequenos partidos, esquema que prevaleceu na eleição da Mesa, com a exclusão dos trabalhistas de qualquer pôsto. (Conclui na 2a. página)

Moss vai ser prêso

O brigadeiro Grum Moss, ex-miistro da Aeronáutica (govêrno Jânio Quadros) deverá ser prêso ao primeiro minuto de sábado.

Moss enviou telegramac ao ministro Anísio Botelho protestando contra o fato de não terem sido prestadas honras militares ao recém-falecido brigadeiro Penha Brasil. (Essa e outras notícias na Coluna de Mauritônio Meira, de Brasília, especial para o DC na Guanabara). — (Leia na 4a. página).

Governador solta funcionário e fecha o comércio

O governador Carlos Lacerda lançou nova provocação contra o govêrno federal, tentando sabotar o comício de amanhã, determinando ao Departamento de Concessões que multe tôdas as emprêsas de transportes que alugarem ônibus para transportes de trabalhadores que participarão do ato.

Também com o objetivo de criar um ambiente psicológico contra a concentração decretou para amanhã ponto facultativo nas repartições estaduais e conseguiu fazer ontem com que as entidades sindicais do comércio determinassem aos seus associados que não funcionem naquele dia.

DIVERGÊNCIAS

Entre os promotores da concentração reina, no entanto, maior preocupação quanto à posição que assumirá o deputado Leonel Brizola do que com relação ao governador do Estado da Guanabara.

Essa preocupação dos promotores da concentração reside no fato dos dirigentes do Comando Geral dos Trabalhadores se recusarem a oficializar o convite ao deputado Leonel Brizola desde que não tenham conhecimento prévio do discurso que aquêle parlamentar gaúcho pronunciará.

Como os assessôres do parlamentar gaúcho informaram que o seu discurso será contra a política de conciliação do govêrno, contra à Frente Ampla, contra à Instrução 263 e contra o sr.

(Conclui na 2a. página)

João Pinheiro afirma que decreto vai sair na sexta feira

O presidente da Superintendência da Política Agrária, sr. João Pinheiro Neto, informou, ontem, aos jornalista, depois de conferenciar com o presidente João Goulart, no Palácio das Laranjeiras, que o decreto de declaração de interêsse social das terras situadas às margens dos açudes, ferrovias e rodovias federais será assinado amanhã, durante o comício que se realizará nas imediações da Central do Brasil.

— O decreto sofreu duas alterações: a primeira, excluindo as propriedades com menos de 500 hectares para os efeitos jurídicos da medida; a segunda, incluindo as áreas localizadas em zonas drenadas ou saneadas com recurso do Govêrno Federal — disse o sr. João Pinheiro Neto.

Explicou que a minuta inicial do decreto previa que as propriedades rurais de mais de 100 hectares, vizinhas aos açudes, rodovias e ferrovias, seriam declaradas de interêsse social desde que não em regime de produção adequados, econômica e socialmente. A alteração, disse, corresponde ao desejo de preservação da pequena e média propriedade rural brasileira.

— O presidente João Goulart — acrescentou — assinará o decreto durante o comício da Central do Brasil.

Desapropriação

O presidente da SUPRA informou, também, que o sr. João Goulart assinara decreto de desapropriação do Engenho Serra, no município pernambucano de Vitória do Santo Antão, atendendo pedido do governador Miguel Arraes, feito em telefonema dado ao sr. João Goulart pela manhã, ontem.

A desapropriação foi justificada com o fato de, na região do engenho, estar reinando grande tensão social, havendo iminência de grave choque entre trabalhadores e proprietários.

O engenho é de proprieda-

(Conclui na 2a. página)

Indústria está com o presidente na luta da reforma

"Para a indústria se entender com o presidente, basta estar entendido com os interêsses do povo" — declarou o presidente João Goulart, ontem, no Palácio das Laranjeiras, a uma delegação de industriais.

A delegação estêve com o presidente, liderada pelo sr. Haroldo Corrêa Cavalcânti, presidente da Confederação Nacional da Indústria. E ouviu um "diálogo franco" com o chefe do govêrno, segundo suas próprias palavras.

FALA DE JANGO

Após receber a delegação de industriais, o presidente da República disse as seguintes palavras.

"E' com a maior satisfação que os recebo nesta oportunidade, porque o govêrno sempre recebe com prazer aquêles que, permanente e patriòticamente, constituem fatôres básicos do nôsso desenvolvimento.

A presença da indústria nesta Casa, que é do povo, constitui um motivo de alegria para o presidente da República, que outra preocupação não tem, se-

(Conclui na 2a. página)

O TEMPO

Tempo: Bom.
Temperatura: Em elevação.
Ventos: Fracos e variáveis. Visibilidade boa.
Máxima: 33,0 (Engenho de Dentro).
Mínima: 20,0 (Jardim Botânico).

Associação Comercial distribui mensagem contra João Goulart

Distribuída pela Associação Comercial do Rio de Janeiro chegou, ontem, a redação do DC uma "mensagem ao povo brasileiro" como originário das Classes Produtoras, com críticas ao Poder Executivo e, especialmente, ao presidente da República.

Em três laudas mimeografadas, a "Mensagem ao povo brasileiro" prega a "pacificação dos espíritos, o entendimento honesto e sincero entre os que produzem, dentro da ordem, das leis e da Constituição".

ACUSAÇÃO AO JANGO

Depois de dizer, a "Mensagem ao povo brasileiro" que o "país assiste estarrecido o permanente desrespeito à Constituição e às leis", acrescentan-

(Conclui na 2a. página)

✶ Uns murros na cangalha ✶

DANTON JOBIM

O SENHOR José Maria Alkmin teve um belo gesto desistindo de sua candidatura à Presidência da Câmara. Mesmo considerando que essa candidatura não deveria arrebatar a vitória, a derrota do sr. Ranieri Mazzilli por outro pessedista seria uma pá de cal no esperado entendimento entre o PSD e o PTB — ou, mais precisamente, o sr. João Goulart —, em tôrno de um esquema comum para a sucessão.

E inegável o divórcio entre o Executivo e o Legislativo, o primeiro de tendência arrojadamente progressista e o segundo de inclinação conservadora. Em todo caso, o interêsse do país era que os dois podêres encontrassem um denominador comum e outro não é o manifesto desejo do sr. João Goulart quando estimula as conversações em tôrno da Frente Ampla mantidas pelo sr. San Tiago Dantas.

Agravar êsse divórcio seria, por certo, uma temeridade, um ato de imprudência que mal se conciliaria com a natureza do PSD.

ALKMIN é um nome ilustre, que reuniria tôdas as qualidades necessárias ao desempenho do alto pôsto a que se candidatou. O expressivo apôio que obteve dentro de sua bancada, à última hora, mostrou que não se deve subestimar a fôrça de um homem que, lançado em relativo ostracismo, conserva intacta a fibra de velho lutador.

O Govêrno já fôra advertido, com a vitória do sr. Moura Andrade no Senado, dos perigos da perda dos contatos na área pessedista da Casa, confiados ao sr. Valadares. Não seria agradável, para o Presidente, receber a notícia de que também na Câmara o PSD se rebelou, não contra o sr. Mazzilli, mas contra a candidatura que, visivelmente, contava com a sua simpatia.

OS métodos do sr. Goulart, por imposição das circunstâncias, têm sido pouco ortodoxos. Boa parte da culpa corresponde ao Legislativo, que se mostra infenso, na prática, às reformas de base, embora procure negá-lo por fôrça da popularidade dessas reformas. O Presidente não se mostra disposto a gastar o que lhe resta de mandato em negociações estéreis no campo legislativo em tôrno das mudanças que as massas estão cobrando ao seu grande líder. Isto leva ao divórcio Executivo-Legislativo, alimentado por uma atmosfera de mútua desconfiança.

AO perceber que o Executivo, aparentemente, procurava ignorar o Legislativo na adoção das medidas reformistas, o Congresso irritou-se e deu uns murros na cangalha para que o Executivo soubesse quem é o dono do burro. O apêlo do Presidente às chamadas "fôrças populares", como recurso contra a resistência das Câmaras, criou o clima para essa rebelião que, afinal, não terá maiores conseqüências, mas não é de bom agouro para a segurança das instituições e a tranqüilidade do país.

Entretanto, não nos enganemos. O Executivo está forte. Não serão as pancadas do almocreve que matarão o burro. O que interessa à nação é que o Congresso marche resolutamente para dar ao Presidente as reformas que ela realmente quer e não podem ser adiadas ou escamoteadas impunemente.

QUANTO à Câmara, parece um bom programa para o sr. Ranieri Mazzilli manter contato íntimo e continuado com o Presidente, com vistas a abrir caminho para as reformas de estrutura. Trata-se de uma figura talhada para a função, com inteligência, equilíbrio, senso comum e experiência no pôsto. Quem sabe se o sr. Mazzilli não poderá projetar-se, agora, como o grande mediador entre o Congresso e o sr. João Goulart?

DIÁRIO NO MUNDO

Condensado da UPI, DPA, ANSA e USIS

E.U.A.

Supremo Tribunal dá direito às críticas

WASHINGTON — O Supremo Tribunal dos Estados Unidos ratificou o direito dos cidadãos e imprensa norte-americanos de criticar a conduta dos funcionários públicos, sem medo de processos. A sentença assegura o direito do povo de discutir, de boa-fé e sem malícia, as medidas dos funcionários públicos.

A decisão, tem base em garantias estabelecidas, há 193 anos, na Constituição e foi tomada em conseqüência de uma apelação feita para o Supremo Tribunal pelo jornal "The New York Times" e quatro ministros protestantes negros, quando um Tribunal de Estado de Alabama ordenara que o citado jornal e os quatro ministros protestantes pagassem 500.000 dólares a L. D. Sullivan, chefe de Polícia de Alabama, como indenização pelos prejuízos morais sofridos com a publicação de uma notícia difamatória contra êle. Os ministros estavam entre os signatários da notícia.

Níveis mais altos

PARIS — O govêrno prometeu hoje uma política de rendas pessoais dos franceses, destinada a elevar seu nível de vida e estabelecer uma maior justiça social. O ministro de Informação, Alain Peyrefitte, anunciou ao término da sessão do Conselho de Ministros, que o govêrno projeta implantar as primeiras fases desta Legislação sob o Quinto Plano Qüinqüenal que se inaugurará no próximo ano. Segundo Peyrefitte, o govêrno encarregou os serviços administrativos de elaborar os pormenores de um relatório sôbre política de rendas formulado por Pierre Massé, Comissão da Seção de Planejamento do Govêrno. Peyrefitte explicou que serão designados três altos funcionários para regulamentar as rendas de todos os cidadãos franceses.

Fôrça permanente

ESTOCOLMO — O govêrno sueco propôs a criação de uma Fôrça Sueca Permanente para as Nações Unidas. Consistiria a mesma de 1.600 homens, a maioria dos quais seriam divididos em dois batalhões para o serviço de guarda e a manutenção da ordem. Essa fôrça sueca estaria em estado de treinamento para servir nas Nações Unidas e não teria relação alguma com a fôrça sueca para Chipre, que atualmente está se preparando.

Elizabeth II

LONDRES — A rainha Elizabeth II, que deve separar-se momentâneamente de seu espôso, o príncipe Felipe devido o funeral do falecido rei Paulo I, da Grécia, encontra-se perfeitamente bem, tal como seu terceiro filho nascido anteontem. "A rainha passou uma noite tranqüila. Sua Majestade encontra-se perfeitamente bem", diz o boletim médico dado a conhecer, por três dos médicos que assistiram o nascimento no Palácio de Buckingham.

Caiu avião

BOSTON — Os três tripulantes de um gigantesco avião de carga pereceram quando o aparelho caiu ao solo e incendiou-se, ao aproximar-se do Aeroporto Internacional Logan, durante uma tormenta de chuva e neve. Trata-se do segundo acidente de avião ocorrido em Boston, nos últimos dois dias e o terceiro em onze dias. O avião de carga era um quadrimotor da "Slick Airways Inc.". Caiu em uma serraria em Castle Island, a meio quilômetro do Aeroporto. Havia saído do Aeroporto Internacional Kennedy, em Nova Iorque, e fizera escala em Connecticut. Levantou vôo às 7,25 horas da manhã e caiu no solo 55 minutos mais tarde.

Estudantes dos EUA aperfeiçoam-se: AL

NOVA IORQUE — Em seis universidades do perímetro de Nova Iorque, será escolhido um grupo de estudantes post-graduados especializados em questões da América Latina, a fim de que levem a efeito um programa de investigação no Brasil e na Colômbia, durante os meses de verão. O professor Charles Wagley, diretor do Instituto de Estudos Latino-Americanos da Universidade de Colúmbia, lugar onde se originou o referido programa, explicou que os que estudam culturas estrangeiras necesitam ter experiência pessoal no estudo. "Até que o estudante não tenha vivido com outros povos, participado de seu ambiente e utilizado suas leituras, não poderá compreender plenamente tôda cultura que não seja a própria", assinalou.

NOVO!
MAIS DESEMPENHO
AGUARDE!
REVENDEDOR AUTORIZADO
CINAVE
TEL. 48-2525 e 48-1144
END. TELEG. CINAVEP
RUA VOLUNTÁRIOS DA PÁTRIA, 323
RIO DE JANEIRO

Companhia Nacional de Navegação Costeira
AUTARQUIA FEDÉRAL
SEDE: Av. Rodrigues Alves, 303-331

SERVIÇO DE PASSAGEIROS E CARGA

Navios luxuosos dotados de ar condicionado em tôdas as dependências — Piscina — Estabilizadores

SAÍDA DO RIO PARA O NORTE
Escalando: Salvador — Recife — Fortaleza — Belém

"PRINCESA LEOPOLDINA"	13/3/64
"ROSA FONSECA"	2/4/64
"PRINCESA ISABEL"	16/4/64
"ROSA FONSECA"	20/4/64
"PRINCESA ISABEL"	7/5/64
"ROSA FONSECA"	4/6/64

Serviço de carga direta entre os portos finais

SAÍDA DO RIO PARA O NORTE
Escalando: Salvador — Recife — Fortaleza — Belém — Manaus

"PRINCESA ISABEL"	11/6/64
"ROSA FONSECA"	20/6/64
"PRINCESA ISABEL"	23/7/64

SAÍDA DO RIO PARA O SUL
Escalando: Santos — R. Grande — Buenos Aires

"PRINCESA LEOPOLDINA"	22/4/64
"PRINCESA ISABEL"	27/5/64
"PRINCESA ISABEL"	8/7/64

AGÊNCIA DE PASSAGENS — Rua Sacadura Cabral, 85 — Fones: 23-2403 e 23-5542
AGÊNCIA DE FRETES — Rua São Francisco da Prainha 19 — Loja — Fones: 43-0260 e 23-5268.
CARGA E DESCARGA — Armazém 13 do Cais do Pôrto — Fone: 43-4192.
INFORMAÇÕES DE NAVIOS — Fones: 23-2211 e 43-3424.

TURQUIA AVISA À ONU QUE INVADIRÁ CHIPRE

ISTAMBUL — A Turquia informou ao secretário geral da Organização das Nações Unidas, U Thant, que intervirá em Chipre, a menos que se envie à ilha uma fôrça internacional para a manutenção da paz.

Em nota do govêrno turco se expressa preocupação diante do pioramento da situação em Chipre. Notas similares foram entregues aos embaixadores britânico, norte-americano e greco em Angora.

DEMORA PERIGOSA

Duancan Sandy, secretário das colônias e da Comunidade britânica, revelou, ante a Câmara dos Comuns, que a Grã-Bretanha solicitou a Organização das Nações Unidas que estabeleça uma fôrça de paz e envie a Chipre "sem demoras perigosas".

Sandys disse que tanto a Comunidade grega como a turca atuam de modo "provocatório e inconstitucional", e que os recentes incidentes, nos quais estêve implicada a polícia cipriota grega, junto com efetivos irregulares e as tropas britânicas em Chipre, fazem "cada vez mais intolerável" a situação da fôrça britânica de manutenção da paz.

LUTA

Enquanto isso, intensa luta explodiu nas primeiras horas de ontem na Vila de Temblos, onde os cipriotas turcos defenderam seu último reduto na zona de Kyarania, na costa setentrional da ilha.

O choque entre cipriotas gregos e turcos iniciou-se ontem à noite, apesar das exortações do secretário-geral das Nações Unidas, U Thant, ao presidente, arcebispo Macários, para que fizessem uma exortação que pusesse fim ao derramamento de sangue.

Soviéticos preparam fortificação de Cuba

MIAMI — Técnicos russos dirigem os trabalhos de fortificação militar da costa norte de Havana em uma extensão de mais de 40 quilômetros, segundo informações dos "sentinelas da liberdade".

O nôvo sistema de fortificação parte do Morro de Havana para estender-se paralelamente à grande estrada "Via Blanca" que corre para Matanzas, localizada a Este da capital cubana.

INSTALAÇÕES

De acôrdo com as informações dos referidos técnicos o sistema de fortificações compreende embazamentos de artilharia pesada e leve, ninhos de metralhadoras situados em buracos abertosos em elevações de terrenos que caracterizam esssa região.

Outros tipos de instalações militares são acampamentos, baterias antiaéreas e aparelhos de radar.

"Mais além do hospital naval, à saída do túnel por baixo da Baía de Havana, se observam grandes antenas giratórias de formas diversas e outros aparelhos que estão cobertos".

"A menos de um quilômetro de distância, ponto de encontro da Baía Blanca e a Monumental — prossegue a informação — existe um embazamento de artilharia antiaérea."

Política israelita

MOSCOU — O periódico dos Sindicatos Soviéticos "Trud" diz que membros da Embaixada Israelita procuraram converter a sinagoga central de Moscou em um centro para a distribuição de literatura política "hostil" ao povo soviético.

Cambeja dá 'não' aos EUA e pede ajuda à China Vermelha

PHNOM PENH — O Camboja, que recusou mais ajuda militar dos Estados Unidos, enviou ontem uma alta comissão militar à China Comunista e à União Soviética, para negociar compras de armas e material, desde aviões de caça a jacto até metralhadoras portáteis.

A Missão, integrada por 13 altos militares e presidida pelo comandante-chefe do Camboja, tenente-general Lon Nol, seguiu para Pequim, via Vietiane, a capital do Laos, com a intenção de passar 20 dias na China Comunista, antes da continuar viagem à União Soviética.

ARMAMENTO

Fontes governamentais disseram que a Missão tem faculdade para negociar compras de armas nas nações comunistas.

O chefe de Estado do Camboja, príncipe Norodon Sinhanouk, revelou, na semana passada, que espera obter uma grande variedade de armas dos soviéticos, inclusive dois aviões de caça a jacto Mig, doze canhões de campanha, oito antiaéreos, quinze morteiros, 36 metralhadoras e 500 metralhadoras portáteis.

REVOLTA

Manifestantes cambojanos apedrejaram o edifício da Embaixada norte-americana e arriaram sua bandeira. Em seguida incendiaram a Embaixada britânica antes de serem dispersados pela polícia.

LJ procura emprêgo para mão-de-obra

WASHINGTON — Com o nível de vida dos Estados Unidos em seu mais alto grau, o presidente Johnson exortou o povo norte-americano a ajudar a minoria menos afortunada da nação.

O objetivo dos norte-americanos é uma economia produtiva que empregue as capacidades de todo o povo — declarou o presidente, ao receber do secretário do Trabalho, Willard Wirtz, o relatório sôbre os recursos humanos do país correspondente a 1964.

O sr. Johnson citou os progressos sem precedente registrados na educação e nos programas de treinamento para os cidadãos dos Estados Unidos.

Explosões fazem sumir peças: damas

NOVA IORQUE — Está descoberto um dos mistérios mais intricados da ciência moderna. Por fim se sabe o que faz sumir as tênues e delicadas meias de nylon. E' a dinamite.

O problema surgiu em várias ocasiões e sempre em circunstâncias curiosas. Logo, como se um micróbio as devorasse, as meias — e mesmo outras prendas — das damas, sumiam misteriosamente. Segunda-feira última, um inspetor dos Serviços de Contaminação do ar da cidade, ouviu uma explosão em construção quando transitava pelo centro. Logo lhe ocorreu que aí poderia estar a solução e consultou a respeito as autoridades do Departamento.

Feitas as provas ficou comprovado que o inspetor acertara. Ao ocorrer explosão de dinamite o processo liberta certas quantidades de óxido de nitrogênio e ao mesmo tempo uma massa de ar frio as retém perto do solo sob camada de ar úmido e temperado na qual se forma minúsculas gôtas de ácido nítrico, cujo prato favorito é o nylon.

Brasil vai a simpósio: comunicações

NOVA IORQUE — O Brasil estará entre os seis países estrangeiros que participarão do I Simpósio Internacional de Comunicações Globais que se realizará de 2 a 4 de junho na Universidade de Pensilvânia, Filadélfia.

Os delegados brasileiros serão os srs. J. C. Fonseca e C. H. Moreira, da "Companhia Rádio Internacional do Brasil", no Rio de Janeiro.

Mais de 120 oradores farão uso da palavra, inclusive 20 da França, Alemanha Ocidental, Grã-Bretanha, Holanda, Japão e Brasil. Apresentarão êles um total de 87 documentos técnicos.

Os detalhes da reunião foram anunciados, aqui, recentemente, por representantes de companhias de comunicações e computadores.

Avião americano foi atraído por armadilha

WIESBANDE, (Alemanha). — Um porta-voz da Fôrça Aérea norte-americana disse que é provável que o avião de reconhecimento que foi derrubado na Alemanha Oriental, ontem, tenha sido trazido para o território comunista mediante falsos sinais.

Acrescentou: "Não se pode abandonar a idéia de que o avião haja sido desviado de seu curso mediante interferência de rádio ou falsos sinais. Enquanto nós podemos fazer isto, supomos que a outra parte também poderia fazê-lo, acrescentou o porta-voz, coronel Mark Gilman. — Não temos certeza, porém não descartamos a possibilidade de que possa ter ocorrido".

VIVOS

Os três tripulantes do avião norte-americano de reconhecimento derrubado sôbre a Alemanha Oriental se encontram vivos.

"Estão vivos e foram retirados daqui — disse o prefeito de Stendal, a localidade em que caiu ontem o aparelho.

O funcionário acrescentou que não podia dizer se saíram ilesos, porém pelo que sabia os três estão vivos.

Declarou igualmente que os restos do avião estão ao norte da cidade e que "êles" montaram vigilância em tôrno aos mesmos. O prefeito não disse quem eram "êles" mas deu a entender que as autoridades civis da zona não tinham nada que ver no caso.

Em Wiesbaden o coronel Mark Gilman, pota-voz da Fôrça Aérea disse que isso, apesar de tudo era "uma boa notícia" que estávamos esperando.

DENÚNCIA

A União Soviética denunciou que o avião norteamericano de reconhecimento derrubado na Alemanha Oriental estava efetuando uma "missão de inteligência militar".

Em uma nota entregue ao encarregado de negócios Walter Stroessel declara-se que o avião foi derrubado por um caça soviético.

Robert Kennedy renunciará

WASHINGTON — O secretário da Justiça Robert F. Kennedy, anunciou, oficialmente, que se propõe renunciar a êsse cargo depois das eleições presidenciais que se efetuarão em novembro próximo.

O irmão do desaparecido presidente John F. Kennedy reiterou que não se propunha apresentar sua candidatura à presidência.

E quase certo que o secretário da Justiça já tenha informado ao presidente Lyndon B. Johnson acêrca de seu desejo de retirar-se dêsse cargo.

CONCLUSÕES DA PRIMEIRA PÁGINA

Lacerda...

San Tiago Dantas, os dirigentes do CGT comunicaram que não permitirão ao sr. Leonel Brizola pronunciar tal discurso que seria ofensivo ao presidente da República.

Disposição

Assessôres do sr. Leonel Brizola, porém, afirmam que o parlamentar gaúcho comparecerá de qualquer maneira ao comício e que todos os «grupos de onze companheiros» já foram mobilizados para assegurar a palavra, durante a concentração, ao ex-governador do Rio Grande do Sul.

Candidatura

Os adeptos do deputado Leonel Brizola pretendem comparecer ao comício portando faixas e cartazes, e distribuirão milhares de folhêtos, exigindo a sua candidatura à Presidência da República.

Afirmam os assessôres do sr. Leonel Brizola que o comício de amanhã poderá marcar o lançamento do líder esquerdista gaúcho à Presidência da República.

Dirigentes do Comando Geral dos Trabalhadores, no entanto, afirmam que usarão até da fôrça para impedir que o sr. Leonel Brizola venha a desvirtuar os objetivos da concentração e fazer discursos fora da programação.

Comércio fecha

Em ato de hostilidade ao comício das reformas, a realizar-se amanhã, o comércio carioca não funcionará, resolução tomada pelos vários sindicatos patronais e comunicado, ontem, à imprensa, em nota sem maiores explicações.

Com papel timbrado do Sindicato dos Lojistas do Comércio do Estado da Guanabara, o DC recebeu, ontem, o seguinte aviso:

«Atendendo à solicitação feita pela maioria de seus associados as entidades que esta subscreve comunicam que o comércio não funcionará no próximo dia 13, sexta-feira.

Federação do Comércio Varejista do Estado da Guanabara;

Sindicato dos Lojistas do Comércio da Guanabara;

Clube de Diretores Lojistas do Rio de Janeiro;

Sindicato dos Atacadistas de Tecidos, Vestuários e Armarinho do Estado da Guanabara;

Sindicato de Hotéis e Similares do Estado da Guanabara; e

Associação Industrial e Comercial de São Cristóvão.

Indústria...

nhores industriais, a não ser o de ajudar a promover o desenvolvimento do Brasil. Tenho afirmado e proclamado que o desenvolvimento de um país depende fundamentalmente de sua indústria. Vejo, portanto, em cada um dos senhores, um elemento vivo e palpitante do desenvolvimento dêste país.

Perspectivas de progresso

Quando lutamos para que no Brasil se abram perpectivas novas de progresso, através das reformas cristãs e democráticas, é exatamente porque sentimos que estas reformas vão favorecer a integração de grande parte da população que se encontra ainda marginalizada, o que constituirá um elemento nôvo no desenvolvimento da indústria nacional. Feliz o dia em que, através do desenvolvimento com as reformas, possamos fazer de cada brasileiro um consumidor. Neste dia, evidentemente, a indústria terá, também, alargadas as suas perspectivas.

Quero mais uma vez afirmar aos senhores industriais que sempre encontrarão, da parte do presidente da República, um diálogo franco e leal, porque o meu propósito é de manter com as fôrças vivas da produção, com os homens que se dedicam às tarefas nobres de produzir e trabalhar, como se dedica a indústria, um entendimento permanente.

Para que a indústria se entenda sempre com o presidente basta que ela esteja sempre entendida com os interêsses do povo e do país. E tudo que o presidente puder fazer neste sentido fará sempre, convencido de que, assim agindo, estará cumprindo o seu dever para com todo o país, do qual os senhores são parte viva, atuante e das mais importantes.

Quero agradecer ao presidente da Confederação Nacional da Indústria essa visita e agradecer a cada um dos senhores, que representam as indústrias dos Estados, sempre presentes na luta em defesa dos interêsses do país.

Colaboração da indústria

Creio e quero reafirmar neste diálogo com os senhores industriais que o govêrno aceitará sempre a colaboração da indústria porque sabe que, dessa maneira, estaremos todos trabalhando pelo Brasil. Outro não é o meu propósito senão o de ver sempre entendidos capital e trabalho. E dêsse entendimento, é dessa harmonia que surgem os grandes países. Não tenho, também, outro propósito que não seja o de ver estas fôrças harmonizadas e que o capital reconheça a importância do trabalho. Daí agradecer, também, a compreensão que a indústria demonstra quando procura dar a seus trabalhadores níveis de salários compatíveis com a sua dignidade. E' dentro dêste clima de harmonia entre capital e trabalho que nós haveremos de construir o futuro do Brasil, de um Brasil cada vez mais livre e mais democrático.

Reformas democráticas

Lutamos por reformas democráticas porque entendemos, e acredito que o povo também entenda assim, que a melhor maneira de fortalecer o regime democrático, a melhor maneira de consolidá-lo — não nas teses e discursos, mas na consciência e no coração do povo brasileiro — é fazer com que a democracia se transforme em instrumento de concórdia, capaz de atender às reivindicações do povo e aos anseios de desenvolvimento do país. Por isso procuramos ampliar a democracia, fortalecê-la, porque a democracia vale pelo que vale junto ao povo. Este regime, que nós havemos de preservar, custe o que custar, ampliando-o para que todo o povo possa participar da vida do país, é o que mais convém aos sentimentos do povo brasileiro. A consolidação da democracia depende muito das fôrças vivas da nossa Nação, de uma colaboração leal e franca, também, de todos os seus elementos, e em especial da indústria nacional, para solução dos graves problemas que preocupam o país e que afligem o povo.

Creiam, senhores industriais, que é com a maior satisfação que agradeço esta visita e reafirmo, com a responsabilidade do meu cargo, com a franqueza com que sempre me expressei: não tenho outro propósito que não seja o de harmonizar, porque não tenho outro desejo que o de ver os senhores sempre colaborando com o país e com o povo brasileiro, na batalha pelo desenvolvimento e pela felicidade do povo brasileiro.

PTB foi...

OS ELEITOS

Foram eleitos os srs. Vitorino James, da UDN, para presidente; Amando da Fonseca, do PSD, para 1.º vice-presidente; Gama Lima, do PDC, para segundo-vice-presidente; Manoel Novela, do PRT, para primeiro-secretário; Paulo Duque, do PR, para segundo-secretário; Rubem Cardoso, do PSP, para terceiro-secretário; e Nélson José Salim, do PST, para quarto-secretário. Para supientes foram eleitos os deputados Telêmaco Gonçalves Maia e João Xavier.

Exclusão inconstitucional

A exclusão do PTB da Mesa fere um preceito constitucional que determina expressamente a presença de representantes de todos os partidos na Comissão Diretora, aumentando de importância êsse fato por ser o partido prejudicado possuidor da segunda maior bancada do plenário.

Na Comissões

O deputado Danilo Nunes, antigo líder da UDN, falando à imprensa, após a eleição, disse que prevaleceu, no pleito, o acôrdo firmado pela UDN com os pequenos partidos, com a exclusão premeditada dos trabalhistas. Agora, acrescentou o sr. Danilo Nunes, o acôrdo deverá prevalecer na composição das comissões, o que indica, também, a exclusão dos trabalhistas nesses postos.

Sessão domingo

O nôvo presidente, sr. Vitorino James, marcou para o próximo domingo, às 16 horas, uma sessão solene de instalação da nova legislatura da Guanabara, que é a segunda.

O único ausente

O deputado Ib Teixeira, do PTB, foi o único que estêve ausente do pleito. Encontrando-se fora do Estado, não conseguiu regressar a tempo de participar dos trabalhos. Seu voto, porém dados os escores registrados na eleição, em nada alteraria as posições alcançadas pelos diversos candidatos.

A. Comercial...

do que deturpa-se o direito de greve com o aliciamento ostensivo à desordem, em reivindicações comandadas, quase sempre por organismos espúrios, a mensagem frisa:

"E' profundamente estranho que o senhor presidente da República atue mais como chefe de partido do que como supremo magistrado da nação."

O manifesto, que não tem assinatura e nem foi distribuído em papel timbrado, informa que as classes produtoras reivindicam que se "restaure, em sua plenitude, o princípio da autoridade, para que se estabeleça o clima de austeridade, de harmonia a que têm direito todos os que contribuem com seus esforços para o desenvolvimento nacional".

Conclui a "Mensagem ao povo brasileiro" que as classes produtoras "não mais silenciarão contra os desmandos que perturbam a paz social e a economia do país".

João Pinheiro...

de do sr. Alarico Bezerra, ex-chefe de Polícia do govêrno Cordeiro de Farias, e a indenização será feita baseada no valor declarado para efeito de pagamento do impôsto territorial da propriedade, que é de Cr$ 1.200 mil.

— Já comuniquei, por telefone, ao governador Miguel Arraes, da medida tomada pelo sr. João Goulart. Com a desapropriação do engenho, será possível dar paz às 900 famílias que nêle trabalham — disse o sr. Pinheiro Neto.

Tecidos e calçados

O ministro da Indústria e Comércio, sr. Egídio Michaelsen, levou ao sr. João Goulart o resultado dos estudos feitos por Grupo de Trabalho constituído para examinar a produção de calçados e tecidos populares, no país.

Chegou-se à conclusão de que deverão ser cinco os tipos de calçados populares: para crianças, para colegiais, para senhores (dois tipos) e para adultos, em diversos tamanhos, e de dez os tecidos. Serão produtos de boa qualidade, para estimular o concurso, pela durabilidade e beleza discreta.

Os calçados terão preços que oscilarão entre Cr$ 2 mil (senhoras) a Cr$ 3.150 (adultos). O escolar será de Cr$ 3 mil.

Roupas e calçados serão vendidos através dos sindicatos, associações de classe etc. O govêrno concederá privilégios, através de financiamentos e garantia de lucro na ordem de 10 por cento, às fábricas que se incluirem nessa faixa de produção popular.

Badger

O governador do Estado do Rio, sr. Badger da Silveira, conferenciou, também, com o presidente João Goulart, a quem comunicou que está garantida a presença de uns 10 mil fluminenses no comício a ser realizado amanhã, nas imediações da Central do Brasil.

— O povo do Estado do Rio — disse o governador aos jornalistas — está, como o de todos os Estados brasileiros, empenhados na conquista das reformas de base que salvarão o país.

Dirigentes da Confederação Nacional da Indústria e de Federações a ela filiadas, estiveram, também, com o sr. João Goulart. Foram agradecer a colaboração que o govêrno federal vem dando à indústria brasileira. O sr. Haroldo Cavalcanti, presidente da CNI, disse aos repórteres que "discutimos com o presidente João Goulart todos os problemas das indústrias brasileiras". Discursando, o presidente da República disse que "para que a indústria se entenda sempre com o presidente, basta que ela esteja sempre entendida com os interêsses do povo e do país".

Estiveram presentes representantes das indústrias de S. Paulo, Pernambuco, Ceará, Estado do Rio, Maranhão, Alagoas, Sergipe, Bahia, Rio Grande do Sul e Santa Catarina.

Audiências

Também conferenciaram com o presidente João Goulart o marechal Osvino Ferreira Alves, presidente da Petrobrás, e o sr. Carlos Meireles, presidente do Conselho Nacional do Petróleo. Temas: encampação das refinarias particulares e a necessidade de nôvo reajustamento nos preços dos combustíveis derivados de petróleo.

O engenheiro Eliezer Batista, presidente da Companhia Vale do Rio Doce, estêve no Palácio das Laranjeiras e disse ao sr. João Goulart que as exportações brasileiras de minérios de ferro chegarão a índices de recorde. A CVRD também entrará na industrialização de minérios, com a construção, em Itabira, de uma usina de "peletização".

O ministro do Trabalho, sr. Amauri Silva, conferenciou com o sr. João Goulart, tratando de assuntos administrativos.

Jurema...

Darci Araújo, chefe do nôvo órgão federal. Mário Barbosa e Antônio José Alves, são os comerciantes presos.

Prisões

Agentes do CODEP prenderam Mário Barbosa, em seu estabelecimento, na Rua do Acre n.º 108, quando vendia, com preços majorados, diversas mercadorias essenciais para o consumo da população. Antônio José Alves foi prêso, em seu estabelecimento, na Rua Visconde de Figueiredo, 4, pelo mesmo motivo.

Aumente seu capital ajudando o Estado do Rio
Depusite no BANCO DO ESTADO DO RIO DE JANEIRO

MILITARES & ADJACÊNCIAS

FABIANO VILLANOVA

'Coronéis' têm armas para combater SUPRA

Pistoleiros que serviram em Pernambuco na época do govêrno do general Cordeiro de Farias, divulgaram ontem, entre os "tubarões" da Rua do Acre, que os "coronéis" nordestinos compraram mais de 15 mil armas para impedir a implantação do decreto da SUPRA, que vai desapropriar as terras inexploradas ao longo das rodovias federais.

Informado sôbre as intenções dos "coronéis", que prometem uma matança geral dos líderes de camponêses, assessor do ministro Jair Dantas Ribeiro afirmou que as Fôrças Armadas estarão dispostas a seguir na legalidade, defendendo as decisões do presidente da República, que representam a opinião geral do povo brasileiro.

COMÍCIO

Está quase pronto o palanque que servirá ao presidente João Goulart e outros participantes do Comício pelas Reformas de Base que se realiza amanhã, junto ao abrigo de bondes da Central do Brasil. A construção do palanque vem sendo observada pelos guardas da Central do Brasil. E' certo que o coronel Domingos Ventura espalhará tropas do Exército pelos pontos estratégicos da cidade, visando a garantir a realização do "meeting".

Guinada de Sílvio

Elogiado no discurso pronunciado pelo presidente João Goulart ontem, no Arsenal de Marinha, o ministro Sílvio Mota, ao que parece, resolveu mesmo prestigiar "in totum" o govêrno federal, não dando mais importância às pressões procedentes do Conselho do Almirantado.

A libertação dos sete implicados no levante de Brasília determinada pela 2a. Auditoria de Marinha; a equiparação de vencimentos do pessoal do Arsenal aos operários navais das autarquias, e a homenagem prestada ao "Mestre João Francisco dos Santos" — agora nome de um nôvo batelão — são provas da guinada (muito boa, diga-se de passagem) do ministro da Marinha.

Degola

A provável exoneração do brigadeiro Francisco Corrêa Melo, da chefia do Estado-Maior da Aeronáutica, absolutamente não é novidade. A verdade: instituindo um chamado "Livro Verde", com a devida autorização do brigadeiro Anísio Botelho, o brigadeiro Corrêa Melo quase conseguiu abalar a autoridade do ministro da Aeronáutica.

Meireles agraciado

Em cerimônia realizada no Salão D. João VI, do Palácio da Guerra, o ministro Jair Dantas Ribeiro agraciou com a Medalha do Pacificador o sr. Carlos Meireles Vieira, presidente do Conselho Nacional do Petróleo, por ter, conforme citação lida pelo secretário da Guerra, general João Carlos Gross, "como presidente do CNP, revelado sempre particular sensibilidade aos problemas ligados à segurança nacional".

Marinheiros

Os dirigentes da Associação dos Marinheiros e Fuzileiros Navais voltarão hoje à 2a. Auditoria de Marinha. Ontem, à noite, os líderes de marujos comentavam sôbre os movimentos existentes na Armada, como também de sua confiança na Justiça diante da libertação dos rebeldes de Brasília. Os indiciados consideram que o ministro Sílvio Mota já parece estar mais inteirado do problema de perseguição aos subalternos em geral.

CARTUCHOS

AUGUSTO Magessi registrará sua chapa "Confraternização das Fôrças Armadas" no próximo dia 18. Todos os candidatos ao Clube Militar devem estar registrados até o dia 20.

SARGENTOS estiveram reunidos ontem, num prédio da Cinelândia, quando decidiram confeccionar faixar com os dizeres "Brizola-65, na Lei ou na marra".

DARIO Camilo Monteiro assumiu o Comando da Fôrça de Cruzadores e Contratorpedeiros.

SUBALTERNOS da Marinha de Guerra participaram ontem, no Ministério da Educação do encontro que festejou o "Dia Internacional da Mulher".

REUNIÃO presidida pelo major Ralph Correia, no 3.º andar do Clube Militar, tratou do problema das terras de Cabo Frio.

STETISON Machado de Carvalho exonerado do Estado-Maior das Fôrças Armadas.

PAULO Moreira da Silva estará hoje pronunciando uma conferência sôbre o "Plano Nacional de Desenvolvimento da Pesca".

SEIXAS Dória visitou o ministro da Guerra. Ao que estamos informados a conversa entre o titular da Guerra e o governador sergipado tratou de Reformas de Base.

FUNDO Naval foi o assunto no encontro de ontem, entre o ministro Sílvio Mota e o almirante Roberto Domingues Machado, diretor-geral de Intendência da Marinha.

JOSÉ Crisanto Seabra Fagundes nomeado diretor da Divisão de Contrôle da Diretoria de Engenharia.

MAGESSI acha que depois dêle, quem tem mais chance para ser eleito no Clube Militar é o general Justino Alves Bastos, lançado pelos lacerdistas.

MARINHA terminou a elaboração do Plano Diretor, que compreende o levantamento geral de suas necessidades.

DAC determinou a suspensão das linhas cargueiras São Paulo-Rio, Salvador Brasília e Paraná-Carolina-Belém, que pertenciam ao Transportes Aéreos Salvador.

CLÓVIS Monteiro Travassos vai chefiar a delegação brasileira que participará da III Reunião de Consulta entre autoridades aeronáuticas do Brasil e do Reino Unido, sôbre Acôrdo de Transportes Aéreos, firmado entre os dois países.

PRADO Lima é o nôvo diretor do Presídio da Marinha. O capitão-tenente em foco tem um plano para dar diversas ocupações aos presos.

A VERDADE SÔBRE A AVIAÇÃO

As despesas das companhias brasileiras de navegação aérea, nos últimos 15 anos, subiram 49 vêzes, enquanto as tarifas apenas 24. Mesmo assim conseguimos construir a 5.ª aviação do mundo, escalando em 265 cidades brasileiras e 27 cidades estrangeiras. Entretanto você paga pela sua passagem apenas um terço do que custa outra equivalente nos EE.UU. ou na Europa. É preciso, por conseguinte, reajustar o preço da passagem aérea brasileira para que você pague por ela o valor real.

SINDICATO NACIONAL DAS EMPRÊSAS AEROVIÁRIAS

Mazzilli foi eleito 6a. vez para presidência: Câmara

A sessão de ontem da Câmara dos Deputados para a eleição da Mesa Diretora para a segunda sessão legislativa da quinta legislatura, transcorreu animada e movimentada. Nada menos que 354 deputados votaram e mais alguns chegaram atrasados.

Iniciando os trabalhos o presidente Mazzilli chamou a atenção dos presentes para as disposições do Regimento Interno que regulam a matéria: "A eleição da Mesa far-se-á por escrutínio secreto, com as seguintes exigências ou formalidades: a) presença da maioria absoluta dos deputados; b) chamada dos deputados; c) cédulas impressas ou dactilografadas, contendo cada uma sòmente o nome do votado e o cargo que é indicado, embora seja um só o ato de votação para todos os cargos; d) colocação em cabine indevassável, das cédulas e sobrecartas que resguardem o sigilo do voto; e) colocação das sobrecartas em duas urnas à vista do plenário, uma destinada à eleição do presidente e outra a eleição dos demais membros da mesa."

Quando o presidente Mazzilli abriu os trabalhos estavam presentes apenas 266 deputados, número que atendia à exigência da verificação de "quorum", pois constitui maioria absoluta. Estavam atendidos os requisitos regimentais, e podia ser iniciada a votação. Pede, então a palavra do deputado Sérgio Magalhães para, no exercício da liderança da bancada trabalhista, comunicar ao plenário que o PTB indicava para a primeira vice-presidência o sr. Afonso Celso e a 4.ª secretaria o sr. Clai de Araújo e para suplente o sr. João Veiga. Informou ainda que os representantes pecebistas iriam respeitar as indicações dos demais partidos.

O sr. Adaucto Cardoso, à vista do precedente, informou que os candidatos da UDN eram os srs. José Bonifácio para a primeira secretaria e Gabriel Hermes para a suplência. A bancada udenista também sufragaria os candidatos indicados pelos outros partidos.

O PSD, pela palavra do senhor João Menezes fêz idêntica comunicação, informando que seus candidatos eram: Ranieri Mazzilli para presidente, Lenoir Vargas para segundo vice-presidente e Dirceu Cardoso para suplente.

O sr. Franco Montoro falando pelo PDC declinou os nomes dos candidatos da bancada pedecista: Aniz Badra para a terceira secretaria; Emílio Gomes para suplente e a bancada cumpriria os compromissos assumidos.

Após a chamada nominal para a votação, o presidente Mazzilli passou a presidência ao sr. José Bonifácio, que designou os escrutinadores os senhores Armando Corrêa e Oscar Correia.

Contadas as sobrecartas, foram encontradas 352 cédulas válidas, uma nula porque estava em envelope diferente. Feita a apuração, verificou-se que o presidente Mazzilli recebeu 263 votos, 84 votos em branco, para o sr. José Maria Alkmim com um e um para o sr. Aloísio Nono. Os outros 3 foram anulados.

O sr. José Bonifácio anunciou o resultado e proclamou eleito o sr. Ranieri Mazzilli e o convidou a assumir a presidência para continuação dos trabalhos.

MAZZILLI ASSUME A PRESIDÊNCIA

Prolongadamente aplaudido, o sr. Ranieri Mazzilli dirige-se para a Mesa, recebendo os abraços dos amigos.

Assumindo a direção dos trabalhos, o sr. Ranieri Mazzilli pronunciou um discurso agradecendo sua reeleição, dizendo a certa altura: "Vivemos, hoje, nesta Casa, um pouco do bulício que também traduz sua capacidade de encaminhá-lo com vivacidade para as soluções que lhe são propostas. Devo dizer que encaro o episódio desta eleição como o significado do fortalecimento partidário e, portanto, de benefício para as instituições democráticas, não pelo que é irrelevante de minha eleição pessoal, mas pelo que o plenário desejou manifestar pelos atos preparatórios da eleição, onde, no meu partido, houve a competição sadia, que havia demarcado também a presença de outro candidato na disputa das preferências partidárias, o ilustre sr. José Maria Alkmim (palmas), velho amigo meu e companheiro de lides partidárias e cívicas".

Após a referência ao deputado Alkmim, que cedo divulgara que não disputaria em plenário, o presidente Mazzilli concluiu com as seguintes palavras: "Por isso mesmo, dentro do espírito da Constituição, à qual todos devemos obediência, procurarei manter integral o que preceitua de absoluta independência dos três Podêres sem prejuízo da harmonia entre êles, mas atento sobretudo à defesa intransigente e ao fortalecimento das instituições democráticas e ao prestígio do Congresso Nacional (palmas).

Estas são as palavras que o presidente da Câmara dos Deputados pode aqui reafirmar, reafirmando também o seu passado.

Meus prezados colegas, quero, ressaltando ainda as palavras que acabo de ler, acentuar que o dever precípuo da Câmara, representação legislativa e soberana do povo e, na atual conjuntura, a salvaguarda da democracia, sobretudo no que concerne às franquias dos cidadãos. Por isso a presidência confia, amparada na compreensão do plenário, em obter fôrças para manter o prestígio da Câmara, das instituições democráticas e para honrar as melhores tradições que tanto enobrecem o Parlamento brasileiro".

OS DEMAIS RESULTADOS

Feita a apuração para os demais cargos, o resultado foi o seguinte:

Para primeiro-vice-presidente:

Afonso Celso (PTB) — 186 votos; Clóvis Mota (PTB) — 130 votos.

Diga-se que a votação do sr. Clóvis Mota surpreendeu a muitos, pois êle não estava presente, não ia disputar em plenário, nem pedira a ninguém para sufragar seu nome. Atribui-se essa votação ao pessoal ibadiano, em represália ao sr. Afonso Celso, sabidamente nacionalista.

Para a segunda vice-presidência:

Lenoir Vargas, candidato oficial do PSD — 321 votos. O sr. Dirceu Cardoso teve 60 votos e 58 em branco; Getúlio Moura, 1; e Aloísio Nono, 1.

Para 1º secretário:

José Bonifácio, 229 votos; Paulo Freire, 88; e em branco, 36.

Para 2º secretário:

Henrique La Roque (PSP), 262 votos; Sílvio Braga, 66; e 26 em branco.

3º secretário:

Aniz Badra (PDC), 211 votos; Tufti Nassif, 105 votos; e em branco, 38.

Para 4º secretário:

Clay Araujo (PTB), 278 votos; Paulo Mincaroni, 1 voto; Antônio Baby, 1 voto; Benjamim Farah, 1 voto; em branco, 73.

Para suplentes: Eleitos em primeiro escrutínio, por ordem: Dirceu Cardoso e João Veiga; em segundo escrutínio: Emílio Gomes e Gabriel Hermes.

VOTOU NELE MESMO

Observou-se que o sr. Aloísio Nono tinha sempre um voto em cada apuração, desde a contagem para presidente até a dos suplentes. Diz-se que êle votara nêle mesmo.

Ponte aérea subiu

O ministro da Aeronáutica, por intermédio do DAC, concedeu aumento das tarifas aeroviárias na base de 22%, a partir de zero hora de 12 de março.

Pelas novas tarifas são as seguintes as alterações de preços de passagens simples nas pontes aéreas:

Rio-São Paulo — de Cr$ 9.000,00 para Cr$ 11.000,00.

Rio-Belo Horizonte — de Cr$ 11.300,00 para Cr$ 13.700,00

Rio-Brasília — de Cr$ .... 27.500,00 para Cr$ 33.500,00.

Belo Horizonte-Brasília — de Cr$ 18.300,00 para Cr$ .. 22.300,00.

Senado elegeu a Mêsa

Sem luta e respeitando o princípio da proporcionalidade, o Senado elegeu ontem os demais membros da Mesa Diretora, iniciando, no âmbito das lideranças partidárias, as conversações para o preenchimento dos cargos nas Comissões Técnicas.

Foram escolhidos, em escrutínio secreto, o sr. Nogueira da Gama (PTB-MG), para vice-presidente; Adalberto Sena (PTB-Acre), 3.º secretário; Catete Pinheiro (PTN-PA), 4.º secretário; Joaquim Parente (UDN-PI), 1.º suplente; Guido Mondin (PSD-RGS), 2.º suplente; e Vasconcelos Tôrres (PTB-RJ), 3.º suplente.

INSTALAÇÃO

Foi convocado para domingo, às 15 horas, no plenário da Câmara dos Deputados, a sessão de instalação do Congresso Nacional na 2.ª sessão legislativa ordinária da 5.ª legislatura.

Congresso manobra para fazer a viagem de volta

O presidente João Goulart está sendo prevenido para articulações que estão sendo feitas na Câmara e no Senado no sentido da transferência, embora temporária, do Congresso para a Guanabara, as quais estão adquirindo profundidade e consistência em algumas áreas que não se preocupam em perturbar as relações entre Legislativo e Executivo.

O sr. João Goulart ouviu, ontem, ponderações, nesse sentido, bem como a advertência de que o movimento tende a crescer na medida em que grupos ideológicos hostis ao govêrno consolidar posições. Por enquanto, e foram estas as informações levadas ao presidente da República, as articulações não são realizadas sob uma liderança, pois estão dispersos os elementos que, sensíveis à idéia, não estão sendo orientados para uma aglutinação. Isso, todavia, inevitàvelmente se dará e não será de se admirar que o deputado José Maria Alkmim — que tem ampla base de apoio nas bancadas do PSD de Goiás e de Minas — venha a tornar-se o líder dessa movimentação.

PROBLEMA

O presidente João Goulart considera, todavia, o problema da transferência, temporária ou não, do Congresso para a Guanabara ou qualquer outro ponto do país, como questão interna do Legislativo, ao qual o Executivo não cogita de intervir ou de influir, de alguma maneira. Sustenta que o Executivo não criou nem criará motivo para justificar comportamento do Congresso nesse sentido, pois as Fôrças Armadas, que têm o encargo constitucional de preservar as instituições democráticas, estão cumprindo rigorosamente com os seus deveres.

Isto é: para o sr. João Goulart, não há no país anormalidade alguma sob a qual a possível transferência do Congresso para algum ponto do país, fora do Distrito Federal, venha a ser justificada. Dêsse modo, o gesto e as conseqüências que dêle possam advir serão da exclusiva responsabilidade do Legislativo.

O presidente João Goulart determinou ao ministro Abelardo Jurema, da Justiça, a instrução do processo de intervenção federal na Associação Comercial do Rio de Janeiro, presidida pelo sr. Rui Gomes de Almeida, e que patrocinou conferência de representantes das classes produtoras na qual foram feitas afirmações e pregações consideradas subversivas pelas altas autoridades militares do país.

O ministro da Justiça, ontem mesmo, deu início aos estudos jurídicos para a efetivação da medida, que provàvelmente se consumará hoje.

O presidente da República tomou a decisão depois de receber relatório do Conselho de Segurança Nacional no qual é feita recapitulação de todos os discursos pronunciados, o que permitiu a conclusão da existência de um plano capaz de abalar o regime democrático. O conselho dado, em discurso, pelo sr. Jorge Bhering de Matos (que documentos militares apontam como vinculado ao MAC, entidade de terror político que teve vida atuante no ano passado), no sentido de "armai-vos uns aos outros", foi considerada como sintomática manifestação da execução dêsse plano de perturbação da tranqüilidade nacional.

Bens da SBU poderão ser vendidos

Todos os bens pertencentes à Sociedade Brasileira de Urbanismo, penhorados pela 5a. Junta de Conciliação, poderão ser vendidos para garantir o pagamento de dezenas de indenizações devidas aos seus empregados.

A informação foi prestada, ontem, à imprensa, pelo sr. Arnaldo Rodrigues Coelho, presidente do Sindicato dos Trabalhadores na Indústria da Construção Civil da Guanabara, que acrescentou: o prazo estipulado pela Justiça para que a emprêsa efetue o pagamento termina hoje. Se até logo mais o dinheiro não fôr depositado, os bens penhorados serão vendidos em hasta pública dentro de mais alguns dias.

EM DEFESA DOS TRABALHADORES

Disse ainda o dirigente daquela entidade de classe que tanto êle, como seus companheiros de diretoria, estão vigilantes no sentido de defender os interêsses dos integrantes da categoria profissional e não permitirão que os mesmos sejam ludibriados em sua boa fé.

Paridade: instalada a comissão

Foi instalada ontem, no Palácio Alvorada, a comissão encarregada de rever os atuais níveis de vencimentos dos servidores civis.

O sr. Dagar Serra, secretário de Relações Parlamentares da Presidência da República, ao dar início aos trabalhos da comissão, afirmou que o senhor João Goulart compreende as necessidades de se atualizar os vencimentos do funcionalismo civil e que os estudos serão realizados num critério paritário. Fazem parte da comissão, entre outros, representantes do DASP, representantes do funcionalismo, o presidente da Confederação Nacional dos Servidores Públicos e o presidente da Federação dos Funcionários de Brasília.

Ministro aprovou instruções para o Prêmio do Disco

O Prêmio Nacional do Disco ganhou, ontem, instruções, que possibilitarão a execução do decreto presidencial que instituiu aquela promoção.

Por sugestão da professôra Maria Ieda Leite Linhares, diretora do Serviço de Radiodifusão Educativa, o ministro da Educação, Júlio Sambaqui aprovou normas para o concurso que selecionará as melhores músicas, intérpretes e compositores.

INSTRUÇÕES

São as seguintes as normas aprovadas pelo ministro:

Art. 1º — A Comissão Julgadora do Prêmio Nacional do Disco será constituída de 21 (vinte e um) membros sob a presidência do diretor do Serviço de Radiodifusão Educativa.

Art. 2º — Tendo em vista o artigo 2º letras "a" (música erudita), "b" (música popular) e "c" (música folclórica) do decreto nº 53.588, a Comissão Julgadora será dividida em três (3) subcomissões constituída cada uma de 7 (sete) membros.

Art. 3º — A Comissão Julgadora, na totalidade de seus membros, fará a seleção e indicação dos prêmios especiais referentes ao art. 3º, letras "a" e "b", do decreto nº 53.588, cabendo a cada subcomissão a seleção prévia dos discos a serem considerados para os prêmios especiais de repertório e interpretação.

Parágrafo Único — Os prêmios especiais de repertório e interpretação poderão, a critério da Comissão Julgadora, ser conferidos à gravações de qualquer um dos três gêneros mencionados no art. 2º, letras "a", "b" e "c", do referido decreto.

Art. 4º — A Comissão Julgadora levará em consideração apenas os discos que tenham sido inscritos até o dia 15 (quinze) de janeiro de cada ano, na Secretaria do Serviço de Radiodifusão Educativa, Praça da República nº 141-A — 3º andar.

§ 1º — Com referência ao Prêmio Nacional do Disco relativo ao ano de 1963, a inscrição estará aberta até o dia 31 (trinta e um) de março de 1964.

§ 2º — A inscrição será feita pelo editor, mediante a remessa de 3 (três) exemplares de cada disco.

Art. 5º — A Comissão Julgadora terá o prazo de 8 (oito) dias para apresentação de seu relatório final.

Art. 6º — A Comissão Julgadora reunir-se-á em data e local previamente fixados pela direção do Serviço de Radiodifusão Educativa.

COMISSAO

Fazem parte da Comissão Julgadora, os seguintes professôres, músicos e jornalistas especializados:

MÚSICA ERUDITA: Andrade Muricy; Zito Batista Filho; João Caldeira Filho; Herbert Caro; Valdemar de Oliveira; Eduardo de Guarnieri; e Edino Krieger.

MÚSICA POPULAR: Radamés Gnattali; Mário Cabral; Lúcio Rangel; Sérgio Cabral; Henrique Foreis; Denis Brian; e Haroldo Costa.

MÚSICA FOLCLÓRICA: Edson Carneiro; Renato Almeida; Brasílio Itiberê; Rossini Tavares de Lima; Téo Brandão; Luís da Câmara Cascudo; e Aloísio de Alencar Pinto.

PLANTÃO DO DC

ASSISTÊNCIA AOS AGRICULTORES

Os Serviços de Extensão Rural filiados à ABCAR, instalaram, durante o ano passado, 84 novos Escritórios Locais e Regionais, elevando a 369 o total de suas unidades de campo para prestação de assistência técnico-educativa aos pequenos e médios agricultores.

"MUTIRÃO"

Em relatório apresentado ao ministro Osvaldo Lima Filho, os membros de uma comissão nomeada pelo titular da Agricultura para realizar um estudo de diretrizes a serem seguidas para o estabelecimento de um programa habitacional afirmam que "o problema da habitação rural se enquadra entre as aspirações dos camponeses e nos é impôsto como um desafio a resolver". Revelam que a melhor maneira de solucionar o problema seria utilizar o "mutirão", tradicional forma de trabalho entre os homens do campo.

APOIO À SUPRA

Em telegrama ao ministro da Agricultura, a Associação dos Ferroviários Sul-Rio-Grandenses manifestou seu apoio ao decreto da SUPRA, afirmando que êle iniciará a "autêntica reforma agrária, indispensável à Pátria brasileira."

ELETRIFICAÇÃO RURAL

O governador Magalhães Pinto enviou mensagem à Campanha de Eletrificação Rural, a propósito da Superintendência e do Fundo de Eletrificação Rural, que vão ser criados e cujos planejamentos já foram enviados, pelo ministro Osvaldo Lima Filho ao presidente da República, para elaboração da respectiva mensagem ao Congresso.

SOBENA

A Sociedade Brasileira de Engenharia Naval completou dois anos de existência, tendo sido homenageada pela diretoria do Clube de Engenharia, na última segunda-feira, com um almôço em sua sede.

Posse

Realizou-se na Faculdade de Ciência Econômicas da Universidade do Estado da Guanabara, solenidade da posse do nôvo diretor do presidente do Diretório Acadêmico Pedroso de Lima, sr. Sildemir Guimarães Medeiros.

França & Bahia

O govêrno francês dará ajuda substancial à indústria e agricultura baiana, declarou o sr. Milton Santos, presidente da Comissão de Planejamento Econômico do govêrno da Bahia, que participou de um Colóquio, em Toulose.

Sargento

Estão abertas as inscrições para sargento-músico do Corpo de Bombeiros do Estado da Guanabara. Os interessados devem dirigir-se ao quartel central do Corpo, na Praça da República, 45, onde, na Sala de Música, serão prestados todos os esclarecimentos, de 12 às 16 horas.

Melo Matos

Será comemorado no próximo dia 19 o centenário de nascimento do dr. José Cândido de Albuquerque Melo Matos, primeiro Juiz de Menores no Brasil e autor de grande obra de assistência jurídico-social. Sua espôsa, Chiquita Melo Matos, completará 90 anos no dia anterior ao centenário da morte do chamado "Apóstolo da Infância Desvalida".

Prof. Thiers em SP

O ministro Júlio Sambaqui, por portaria, designou o professor Thiers Martins Pereira, da Faculdade Nacional de Filosofia, mediador especial do Ministério da Educação, junto à Pontifícia Universidade de São Paulo. O professor Thiers já seguiu para a capital bandeirante, a fim de iniciar gestões oficiais e encontrar soluções para os problemas ali existentes.

BNB financia indústria

Empréstimo de Cr$ 8,5 milhões para a firma José Batista de Lima, sediada em Salvador, foi autorizado pelo Banco do Nordeste do Brasil. O empréstimo destina-se à complementação de inversões técnicas e financeiras em fábricas de blocos com furos, tijolos, ladrilhos e telhas comuns. O empréstimo foi autorizado pelo prazo de quatro anos, inclusive um de carência.

Curso de Holandês

O curso de holandês básico, promovido pelo Centro de Estudos Holandeses, será iniciado a 16 do corrente, às 18 horas, na Avenida Beira Mar, 216, salas 1202/4. O curso terá a duração de seis meses e constará de aulas semanais complementadas com o uso de Linguafone. Os candidatos à inscrição poderão obter informações através dos telefones 42-7064 e 42-7672.

Liderança

Os deputados Danilo Nunes e Mauro Magalhães foram eleitos, por unanimidade, respectivamente, líder e vice-líder da bancada udenista na Assembléia Legislativa Os srs. Célio Borja e Nina Ribeiro vão liderar o bloco governista.

Dia da Oração

A Primeira Igreja Batista do Rio de Janeiro instituiu o "Dia Mensal de Oração". Tôdas as terças-feiras, à partir do dia 18, sob orientação do reverendo João Filson Soren, os 2,300 membros da Igreja se revezarão numa jornada de oração, que começará às 6, encerrando-se às 21 horas. Três foram os motivos que levaram a Primeira Igreja a criar o "Dia da Oração": 64 é o Ano de Ênfase Evangelística do Mundo; a PIB comemora êste ano seu 80.º aniversário e, finalmente, porque é a campanha objetiva um exercício preparatório para importante movimento de evangelização em 65.

Sinal Vermelho

O Assessor de Imprensa do sr. Carlos Lacerda, Válter Cunto, instituiu a luz vermelha em seu gabinete, com único objetivo de afastar os jornalistas, credenciados no Palácio da Guanabara, que representam órgãos de oposição ao governador. Apesar de seu local de trabalho estar sempre repleto de jovens môças, Cunto não só se recusa a receber os profissionais como procura prejudicá-los e confundi-los, negando-se sistemàticamente a fornecer qualquer notícia.

Transporte

A Rêde Ferroviária Federal acusou aumento de 15% na tonelagem útil transportada no ano passado, em relação a 62. Também a tonelagem quilômetro nesse período, acusando movimento que passou de 8.582,8 bilhões para 11.086,6 bilhões, de um para outro ano, ou seja, 29%.

CL não paga

O governador Carlos Lacerda continua devendo, os meses de janeiro e fevereiro, aos professôres, inspetores de alunos, dactilógrafos e serventes contratados do Departamento de Educação Média e Superior do Estado. Esses servidores estão se movimentando no sentido de obrigar o governador a pagar seus salários em atraso.

Pinho para a Venezuela

O cargueiro sueco "Marion" está recebendo em seus porões, para os Estados Unidos, além de café originário do Paraná, São Paulo e Minas, uma partida de 12 toneladas de tábuas de pinho para a Venezuela, no valor de Cr$ 1.890.000,00.

DESAPROPRIAÇÃO

Por determinação do presidente da República, o sr. João Pinheiro Neto, presidente da SUPRA, ordenou a desapropriação do Engenho de Vitória de Santo Antão, em Pernambuco.

AUTOMOTRIZES

As automotrizes da Central do Brasil já perfizeram 124 viagens entre Rio e São Paulo, num total de 6.685 lugares vendidos e possibilitando renda de mais de 12 milhões de cruzeiros. Do Rio a Belo Horizonte foram realizadas também 124 viagens, conseguindo-se renda de 10 milhões.

SERVIÇOS SOCIAIS

O Curso de Serviços Sociais foi fixado em quatro anos, através portaria do ministro Júlio Sambaqui.

A alegria mora em sua casa, quando você liga para a

RÁDIO MAYRINK VEIGA

(Uma emissora da Rêde Piratininga)

e ouve tudo o que se passa na

"BOITE RIO"

— programa de Richard de Franco interpretado pelos mais famosos comediantes do Rádio!

— Tôdas as quintas-feiras, às 21,05 horas, sob o patrocínio das

IND. de Produtos Químicos Getê

Diario Carioca

Rio de Janeiro, quinta-feira, 12 de março de 1964

Conceito de soberania

AO abordar, em seu discurso de abertura dos cursos da Escola Superior de Guerra, o problema da soberania nacional, o presidente João Goulart enriqueceu o conceito clássico dessa formulação com novos elementos que a ela fatalmente se incorporaram com o transcorrer dos tempos. Evoluindo de uma simples postulação, que se limitava à exclusiva defesa de limites territoriais, de salvaguarda da integridade das demarcações fronteiriças, a noção de soberania ampliou-se para o fortalecimento das características nacionais, aí incluídos o resguardo e mobilização das riquezas internas, a preservação e aprimoramento das condições de vida da população.

Não fêz, evidentemente, o presidente da República nada mais que encarar o problema com tôdas as suas implicações. O fato, porém, de fazê-lo nas circunstâncias de local e de tempo, dão ao seu pronunciamento uma significação de propriedade acima de uma mera apreciação acadêmica. Principalmente, quando tira da conceituação apresentada, o corolário inevitável de estender a todo o povo a missão de defesa dessa soberania.

Se, para a garantia da integridade territorial de uma nação existe uma atribuição específica e constitucional, das Fôrças Armadas, de que estas, ao menos como núcleo devem desincumbir-se, precìpuamente, a introdução de novos elementos constitutivos do corpo nacional — que é preciso defender com igual intensidade — obriga à ampliação dos instrumentos de guarda, interessando de modo geral tôda a população. Não é mais possível considerar-se como soberana uma nação que apenas conserva a sua configuração geográfica mas que tem o seu corpo minado por interêsses estranhos aos de seu povo, nos campos econômico, político ou cultural. O neocolonialismo não se preocupa em derrubar marcos de fronteiras. Passa por entre êles, tanto no sentido centrípeto como centrífugo, fazendo mesmo questão de mantê-los como uma aparência. E sendo, pois, um processo de infiltração, deve ser combatido onde se manifeste, numa ação integrada que não admite especificidade de competências. Fôrças Armadas e povo congregam-se assim na defesa da soberania nacional considerada em todos os seus aspectos.

Foi, certamente, por isso que o presidente Goulart complementou o seu histórico pronunciamento com a exposição da situação por que passa o país nos dias atuais, enfatizando o aumento quantitativo das massas trabalhadoras na composição da sociedade brasileira, ao mesmo tempo em que apontava a situação marginal dessas massas. Marginalização essa que não deixa de ser um atentado à soberania nacional, precisamente porque é uma parcela substancial da nação que se quer manter fora das fronteiras econômicas do Brasil.

A implantação de reformas, que traga ao convívio, em têrmos naturais e humanos, essa parcela econômicamente marginalizada é, portanto, um ato de afirmação da nossa soberania, no seu conceito que a define como capacidade de utilizar as riquezas do país em proveito do seu povo e de dar a êsse povo, sem discriminações, o direito de transformá-las na criação de novas riquezas.

A liderança de Jango

O SR. João Goulart não se fêz líder trabalhista por imposição de eventuais ambições políticas. Ingressando na vida pública para servir a Getúlio Vargas e atender à sua vocação cívica, o atual presidente da República revelou qualidades que o recomendaram à confiança do seu chefe e das massas trabalhadoras. Fôrça de caráter, ampla visão dos problemas nacionais, conteúdo humano, sentimento de solidariedade social, tôdas essas virtudes se evidenciaram nos embates da luta partidária, exaltando-se no sr. João Goulart os méritos que o consagraram. Daí a escolha de Vargas, que dêle fêz o seu herdeiro político, o continuador de sua obra de redenção econômica e de justiça social.

Êsses fatos são bem conhecidos. Mas convém recordá-los agora, a fim de mostrar a alguns demagogos que a posição de Jango no Brasil não decorreu de improvisação ou favoritismo. Seu prestígio popular se baseia em longo passado de esforços e sacrifícios em prol dos humildes. Essa é a verdade, que os fatos comprovam esmagadoramente. Ninguém possui face às classes operárias a projeção do sr. João Goulart. E ninguém, depois de Vargas, melhor serviu ao operariado brasileiro do que o chefe do govêrno.

O inquilinato e o presidente

O SR. JOÃO Goulart deverá receber hoje, das mãos do presidente da Aliança de Solidariedade e Proteção aos Inquilinos um anteprojeto de revisão da Lei do Inquilinato. Pelo que noticiaram os jornais, o anteprojeto — como era de esperar, aliás — encara o velho problema exclusivamente pelo prisma do locatário, em prejuízo dos interêsses do locador.

Uma verdadeira revisão de inquilinato não pode trazer no seu bôjo o tendenciosismo. O Grupo de Trabalho criado para apreciar o assunto desenvolveu mal suas atividades, deixando de incluir um representante dos proprietários. Quer dizer: só uma parte interessada teve voz ativa nos estudos. Em resultado, o mencionado anteprojeto propõe coisas assim: proibição da cobrança de aluguer superior ao salário-mínimo regional, salvo quando se tratar de prédio de luxo ou possua mais de cinco dependências; direito do inquilino despejado de se abrigar com sua família em qualquer imóvel vazio por mais de 60 dias.

A primeira exigência provocaria o desestímulo da locação de imóveis, em detrimento, inclusive, da população locatária; a outra exigência autoriza pura e simplesmente a invasão da propriedade privada.

Reconhecemos a exploração dominante no setor do inquilinato; apenas consideramos que tal exploração existe tanto da parte ed certos proprietários quanto de certos inquilinos. O presidente da República deve levar em conta esta circunstância, antes de deliberar sôbre a questão que tão fundas repercussões sociais apresenta.

Aliança e progresso

EDUARDO D. LYRA

O PROBLEMA da cooperação internacional é sempre complicado. A regra entre os países é o "sagrado egoísmo" e torna-se inútil procurar outra forma de procedimento, muito menos na época atual em que os pendores internacionalistas se encontram, mais do que nunca, submergidos pela onda paradoxal de particularismos que invadiu o mundo, exatamente quando o desenvolvimento tecnológico parecia propiciar bases mais favoráveis ao ecumenismo, em todos os terrenos. O filantropismo povicejar entre os indivíduos, dificilmente entre as nações. Essas têm que pautar sempre o seu comportamento pelo que compreendem como o interêsse nacional, pois os dirigentes são fiduciários do povo e seria abusar dos seus podêres delegados malbaratar haveres e serviços em sentido contrário ao que demandam as exigências do seu país.

Tal circunstância não impede, de entretanto, que o auxílio exterior seja uma realidade e não a ficção que procura enxergar o nacionalismo exagerado e mòrbidamente suspeitoso. A reconstrução européia, depois da última guerra, é um exemplo da eficácia dessa ajuda estrangeira. A própria União Soviética, nos seus primeiros períodos de industrialização, valeu-se do capital e do "know-how" de fora da Rússia e exatamente dos seus maiores antagonistas históricos. E' que nesse dar há também a margem de benefício do próprio doador, o desenvolvimento de sua capacidade industrial, a abertura e desafogo dos mercados. Torna-se claro que o interêsse é mútuo, como no comércio bem compreendido, em que desde a aurora da civilização os países procuraram complementar-se pela divisão do trabalho exigida pela Geografia.

O hipernacionalismo histérico tende entretanto a ver em qualquer forma de cooperação internacional uma armadilha do imperialismo econômico e procura rejeitá-la "a priori", como se fôsse possível a uma nação determinar unilateralmente as condições de sua própria sobrevivência. E' a demência da autonomia absoluta, impossível entre os povos como entre as pessoas e que leva à catarse das provas finais de fôrça que são as guerras. Num estágio anterior, êsse estado de espírito favorece a monopolização totalitária da opinião pública, a qual antecede o monopólio do poder — a ditadura.

Essa neurose, latente ou ostensiva, constitui o maior fator negativo em tôdas as tentativas de cooperação internacional e principalmente nos programas de auxílio econômico. Há todavia outras circunstâncias que desfavorecem êsse tipo de convivência que deveria entretanto ser rotina, como a regra da troca de elementos vitais de que se beneficiam todos os organismos.

Entre a América Latina e os Estados Unidos o maior obstáculo é certamente o abismo psicológico que separa as duas civilizações, a completa divergência de pontos de vista e de valôres que uma convivência quase bissecular não conseguiu sanar. O preconceito antilatino dos Estados Unidos é um ingrediente tão poderoso quanto os prejuízos antinorte-americanos, mais ainda porque partem dos que protestam e dos que se julgam oprimidos. A própria presença diária do norte-americano é mais um fator de irritação do que de apaziguamento dêsses dolorosos pontos de contato. E' quase certo que, abstraindo-se da diferença do regime político, se neste continente estivessem os russos, em lugar dos anglo-saxões (hipótese que a aventura da colonização do Alasca torna bem imaginável), êsses mesmos atritos e incompreensões se desenvolveriam. Basta lembrar o choque da presença soviética da China.

E' necessário que os latinos e os nórdico-americanos tenham sempre presente a fôrça dessas susceptibilidades, no trato dos seus negócios, que se complicam com as diferenças regionais e de país a país. Isso porque a convivência, na escala continental, é ainda mais imperativa do que no plano mundial, êsse mesmo já tão restringido pela tecnologia. A essa tarefa histórica de integração de interêsses deve dedicar-se a diplomacia dos países da América, numa época em que a radicalização política e o revanchismo econômico dos subdesenvolvidos torcem os lineamentos das soluções mais esquemáticas.

A meta principal do FMI em 1964

PAULINE BILSKY

NOVA IORQUE — Tôdas as previsões indicam que 1964 vai ser um ano de atividades sem precedentes para o Fundo Monetário Internacional. Após a admissão de mais nove membros, o FMI traçou, para o ano em curso, um programa especial de assistência aos países subdesenvolvidos. Em 1964 o Fundo pretende atacar profundamente o crescente problema da desvalorização dos produtos primários no mercado mundial a fim de atenuar e, em muitos casos, resolver os crônicos "deficits" da balança de pagamentos dessas nações.

A execução do plano de assistência está baseada nos resultados de um estudo que a instituição concluiu, recentemente, sôbre as principais dificuldades econômico-financeiras das nações exportadoras de produtos primários. A análise indicou os seguintes principais motivos: 1) inflação descontrolada refletindo na maioria dos casos a necessidade de reformas de base na economia dos países subdesenvolvidos; 2) queda ininterrupta das rendas das exportações, fato agravado pelos crescentes gastos com as importações e pela expansão demográfica, a qual aumenta de 13% a 30% entre as populações subdesenvolvidas; 3) dificuldade de transporte da produção exportável para os mercados consumidores.

TAREFA PARA OS INDUSTRIALIZADOS

De acôrdo com essas conclusões, o FMI pretende, em 1964, obter das nações industrializadas a colaboração necessária para que êsses problemas sejam combatidos. O FMI pensa que a ajuda das nações desenvolvidas poderá ser prestada através da intensificação de suas próprias atividades industriais e da redução dos seus próprios índices de desemprêgo. Com o mercado, êsses dois fatôres aumentariam o consumo de matérias-primas importadas das áreas subdesenvolvidas e ajudariam a sustentar os preços dos artigos primários.

O FMI também iniciou entendimentos com os vários governos europeus, assim como com o norte-americano e o canadense, a fim de que evitem maiores restrições tarifárias à entrada de matérias-primas em seus territórios. O Fundo não espera sucesso total nesse sentido porque reconhece a necessidade que tem cada mercado de dificultar, até certo ponto, algumas importações similares à sua própria produção. Porém, acredita o Fundo na possibilidade de garantir aos países subdesenvolvidos, em 1964, melhores condições tarifárias para uma enorme gama de produtos latinos, africanos e asiáticos, dentro dos mercados mais industrializados do mundo.

FMI E ADELA

A grande meta do FMI, dentro do seu plano para êste ano, é convencer as nações adiantadas a aumentarem seus investimentos de capital nas regiões subdesenvolvidas. Há notícias de que o FMI está muito interessado em colaborar com o programa europeu da ADELA, que visa a canalizar os excedentes de recursos europeus e do Japão para o financiamento da pequena e da média emprêsa industrial da América Latina. O FMI também admite que seu programa poderá ser coordenado com os planos independentes da França, Japão e Alemanha, no sentido de canalizarem capitais para os mercados latinos.

Um segundo aspecto do nôvo programa do FMI para as nações subdesenvolvidas compreende a execução de uma orientação básica para as políticas econômicas dêsses países. Tal objetivo baseia-se nos seguintes pontos: adoção de sistemas de produção que resultem na diversificação das exportações; prioridade para a capitalização de recursos nacionais e estrangeiros na indústria de elaboração primária das matérias-primas exportáveis; criação de indústrias internas que possam substituir, dentro do possível, o volume de importações; maior canalização das reservas de divisas para a aquisição de bens de produção; fortalecimento da ALALC e da Organização Afro-Asiática de Colaboração Econômica.

O Fundo declara que pretende prestigiar os países subdesenvolvidos que se integrem nesse plano, concedendo-lhes recursos técnicos e financeiros que os ajudem na realização dessas metas, que os auxiliem na sustentação dos custos de produção dos artigos sujeitos a competição no mercado mundial e que lhes possibilitem atrair substanciais investimentos de capitais privados internacionais. (FNS para o DC)

O que se diz...

...QUE, enquanto o govêrno caminha para dar os primeiros passos em defesa das massas camponesas e, através da SUPRA, adota medidas concretas para permitir a reforma agrária, a ultra-reacionária FARESP, que congrega latifundiários paulistas, recrudesce a campanha em defesa dos privilégios das oligarquias rurais...

•

...QUE, no entanto, o presidente recém-eleito da FARESP é o sr. Emanuel Bianchi, diretor de Comercialização do Instituto Brasileiro do Café e, portanto, funcionário do govêrno com enorme poder de ação entre a lavoura...

•

...QUE êsse mesmo diretor, na qualidade de presidente da FARESP, está se manifestando contra a SUPRA, dizendo que a sua criação revela uma orientação superada...

•

...QUE, naturalmente para não permitir que uma firma exportadora santista, da qual faz parte seu próprio filho, conduza seus negócios sob orientação igualmente "superada", o sr. Bianchi a está abastecendo com cafés procedentes dos estoques do govêrno, cuja venda está suspensa para as firmas "superadas", ou seja, as demais...

•

...QUE grupos de marginais armados estão "acontecendo" aos sábados em Copacabana...

•

...QUE está aumentando a oferta de imóveis desde que o govêrno resolveu adotar medidas no setor imobiliário...

BRASÍLIA INFORMA — MAURITÔNIO MEIRA

Parlamentares vão criar uma Frente de Defesa do Regime

O deputado Adauto Lúcio Cardoso, líder da UDN na Câmara Federal, revelou a existência de entendimentos entre deputados de vários partidos visando a criação de um organismo parlamentar de defesa da Constituição, segundo suas revelações, as articulações estão "na fase madura" e o nôvo órgão — "Frente de Defesa da Constituição" — abrigará parlamentares de tôdas as posições ideológicas, desde a "direita até a esquerda", ou seja, do Padre Vidigal até Marco Antônio, unidos na disposição de defender intransigentemente, a Constituição Federal como instrumento básico do regime democrático contra investidas golpistas quaisquer que sejam suas origens. Essa disposição, entretanto, não exclui a possibilidade de aperfeiçoamento da Constituição, abrindo margem para as reformas que se tornem necessárias à validade do documento como instrumento dinâmico do sistema democrático.

Para presidir o nôvo organismo — que, segundo o líder udenista, será tão-sòmente o "terceiro bloco parlamentar" como o "bloco definitivo" — o sr. Adauto Lúcio Cardoso informa que os articuladores estão, "qual Diógenes, de lanterna na mão, em busca de uma figura do Congresso capaz de somar e não de dividir". Suas preferências declaradas são por "um nome pessedista", admitindo que aí se situam as "suas dificuldades e a necessidade do uso da lanterna".

A despeito dêsse obstáculo sério, o sr. Adauto Cardoso manifesta a convicção de que "dentro de poucos dias" a "Frente de Defesa da Constituição" "será uma realidade".

Tudo indica que os entendimentos anunciados pelo sr. Adauto Cardoso são motivados pelas suspeitas udenistas — correntes também em alguns setores nacionalistas — de que o presidente da República, a despeito de todos os desmentidos, esteja "grávido de golpe" e que venha a dar um sinal verde nesse sentido amanhã durante o comício da Central do Brasil.

UDN ACUSA PTB PTB ACUSA UDN

Dentro desta linha de suspeitas, o líder da UDN distribuiu ao cair da noite de ontem uma nota denunciando preparativos governamentais para um "atentado simulado" ao presidente João Goulart, durante aquela concentração popular para debitá-lo à conta da Oposição. Em sua nota, curta e incisiva, calcada em "indiscrições de origem palaciana", o líder udenista diz que faz a denúncia como um alerta

ao povo para que não caia no "embuste".

Ao tomar conhecimento do documento o líder do PTB, sr. Doutel de Andrade distribuiu uma contranota dizendo: a) — Trata-se de "manifestação típica do udenismo extremado limitada a uma "denúncia" sem provas, "destinada a intranqüilizar a Nação"; b) — Traz a marca de expediente "tipo Carta Brandi" e da "guerrinha revolucionária" do sr. Bilac Pinto; c) — Verifica que até a imaginação, a UDN está perdendo", ao "recorrer à fórmulas sovadas e já desacreditadas perante a opinião pública"; e d) — O presidente não sofrerá nenhum atentado acusando ao líder udenista, de, com sua nota, estar cometendo "um atentado contra a verdade".

MAZZILLI QUER REFORMAS EM 64

Logo depois de ser reconduzido à presidência da Câmara pela sétima vez consecutiva, o deputado Ranieri Mazzilli, alinhou alguns pontos que orientarão os discursos de abertura da sessão legislativa normal, evidenciando que a candidatura Alkmim serviu pelo menos para uma coisa: para fazer evoluir o pensamento mazzilliano. Na verdade, um dos itens do discurso é o de manifestar-se disposto a lutar, na Câmara Federal, pelas reformas de base e situar-se numa posição de primeira linha no que se refere à sucessão presidencial. O primeiro ponto atende ao presidente Goulart de quem recebeu na noite anterior a promessa de votação maciça do PTB em seu nome, num momento em que Alkmim ainda era um perigo para a sua permanência. A alusão à sucessão dirige-se, evidentemente, ao ex-presidente Kubitschek cujos seguidores na Câmara se mostraram indormidos na luta telefônica e no campo dos cochichos em favor de sua candidatura.

GRUM MOSS SERÁ PRÊSO

Estamos em condições de informar que deverá ser prêso a qualquer momento depois do primeiro minuto de sábado, o ex-ministro da Aeronáutica, brigadeiro Grum Moss. Motivo: enviou telegrama ao ministro Anísio Botelho protestando contra o fato de terem sido negadas honras militares ao recém-falecido brigadeiro Penha Brasil. Sabe-se que a prisão de Moss — ministro da Aeronáutica ao tempo do govêrno Jânio Quadros e um dos responsáveis pelo veto militar à posse do sr. João Goulart — desencadeará uma nova "operação boaventura". Isto é, telegramas e visitas de solidariedade, idênticas às que se verificaram quando da prisão daquele coronel. O ministro da Aeronáutica, entretanto, está disposto a punir severamente os que se solidarizarem com o sr. Grum Moss.

NEI ARTICULA CARVALHO PINTO

Depois de uma sondagem — que resultou positivo — junto aos parlamentares do PDC, o governador Nei Braga, do Paraná, deixou Brasília ontem à noite rumo a S. Paulo para manter "articulações finais" com o ex-ministro Carvalho Pinto, visando lançá-lo como candidato à Presidência da República pelo PDC e "fôrças populares". O encontro do governador com o professor será na fazenda dêste, no interior paulista.

Antes de regressar, o sr. Nei Braga manteve entendimentos reservados com os deputados Almino Afonso (PTB-Compacto) e Roberto Saturnino (PSB) ambos entusiastas da candidatura Carvalho Pinto.

CONGRESSO NA GUANABARA

O senador Vasconcelos Tôrres (PTB-RJ) anunciou que pedirá na próxima semana a realização de uma sessão secreta do Senado, para mostrar "uma série de documentos" através dos quais se verifica a necessidade de um "retôrno provisório" do Congresso para a Guanabara. Os documentos são respostas do govêrno a requerimento de informações daquele parlamentar sôbre as obras que fêz (ou não fêz) em Brasília, consideradas indispensáveis à consolidação da capital. Como se sabe, cabe a cada uma das Casas do Congresso — por deliberação da Mesa — a iniciativa de reunir o Congresso em qualquer ponto do território nacional.

A manobra do senador petebista teria simplemente o sentido de um golpe publicitário através do qual se situaria de maneira agradável junto à imprensa que ainda não se convenceu de que Brasília é irreversível.

SETTE CAMARA PARA A FRANÇA

Informações confidenciais de fontes altamente bem informadas dão conta de que o nôvo embaixador do Brasil na França será o diplomata Sette Câmara, ora servindo em Genebra. O pedido de "Agreement" já teria sido expedido.

O ex-prefeito de Brasília goza hoje de um excelente clima junto ao presidente da República, depois de seu incansável e produtivo trabalho nas conversações realizadas junto à OCDE,

relativamente ao reescalonamento da dívida externa brasileira. Além disse, sua nomeação teria um fundamental fator de positivo: as excelentes relações de Sette Câmara com o presidente da França, De Gaulle.

Sua nomeação para o pôsto seria imediata, em face da necessidade da presença de um embaixador nosso na França, no momento em que uma Missão brasileira vai ultimar as providências do escalonamento.

"AGRESSIVOS" POR SANTIAGO

O grupo de deputados conhecido por "agressivos" do PSD desenvolviam ontem uma febril atividade de recolhimento de assinatura de seus componentes em manifesto a ser dirigido ao presidente do Partido, sr. Amaral Peixoto. Nesse documento, aquêles parlamentares — já em número de 33, às 18 horas de ontem — pedem ao sr. Amaral Peixoto que apresse as providências pessedistas de aprovação do esquema de Frente Ampla, articulado pelo ex-ministro San Tiago Dantas.

CAMPO MENOR

A retirada da candidatura Alkmim à presidência da Câmara deixou possesso o deputado Carvalho Sobrinho, um dos defensores do parlamentar mineiro. Uma hora depois da retirada, sem de nada saber, Carvalho Sobrinho defendia, aos gritos, a candidatura Alkmim à bancada do PSP. *** O aborrecimento, como as alegrias, do parlamentar paulista são, como sempre, extravazados em quadrinhas contra Alkmim, a quem acusa de ter sido o objeto de "um engano coletivo", fêz êstes versos: "É candidato chinfrim quem ao entrar na disputa não tem coragem pra luta: / José Maria de Alkmim" *** Ainda na fase de aliciamento de eleitores, Alkmim começou uma conversa com o deputado Jessé Freire (RN) com a pergunta: "como vai o Rio Grande do Norte". E Jessé, numa manobra para não animá-lo a prosseguir nos propósitos de cabala: "chovido".

CARTA DO LEITOR

'Biquini português'

ESCREVE a leitora Maria Emília Costa, da Guanabara (Rua Afonso Ribeiro, 607) a propósito de uma fotografia publicada na edição de 3 do corrente e encabeçada pelo título "Biquini Português":

— "A fotografia foi tirada num desfile de modelos realizado em Londres. E' natural que as roupas de banho à portuguêsa escandalizem muita gente. Quantas vêzes, no cinema, se assiste a crises de hilariedade suscitadas pela exibição, em filmes retrospectivos, de banhistas com indumentária de há 30 anos...

— Outrora, prossegue a leitora, o escândalo era provocado pela despudorada exibição do corpo. Hoje dá-se o inverso. Ocultar as formas é expor-se ao sarcasmo público. Se numa praia carioca aparecesse alguém com "biquini" português, seria despida à fôrça. Os banhistas e, principalmente, os "observadores" que vão às praias para se deliciarem com o "nu artístico", não perdoariam tal indecência...

Portugal é agora muito visitado por brasileiros. A fotografia do DIARIO CARIOCA serve de aviso a futuros turistas que talvez desconheçam êsse detalhe da vida portuguêsa. As roupas exibidas em Londres nada têm de biquinis. São autênticos vestidos de baile. Mas as deliciosas praias lusitanas compensam perfeitamente o sacrifício de tomar banho de mar em traje de "soiré".

E' de supor que a eficiente propaganda turística do país irmão tenha incluído nas suas informações um capítulo a respeito de — como se toma banho de mar em Portugal".

O Estado Nôvo — prossegue a leitora — reformou a estrutura política e administrativa do país, sem descurar a moral pública. Daí medidas como essa, que transformou o biquini em roupa de agasalho...

Patrícios nossos voltam de Lisboa encantados com a segurança e a comodidade que desfrutam na capital lusa. De uma amiga que passou alguns meses em Portugal, ouvi esta observação: "Não compreendo a rígida vigilância nas praias contra a nudez, quando no Largo do Quintela há uma estátua com uma mulher seminua..."

Na sua simplicidade, a respeitável senhora referia-se ao maravilhoso monumento a Eça de Queiroz, no qual se destaca a figura simbólica da Verdade. Ora, os atuais governantes portuguêses são reformadores e não iconoclastas. Seria ridículo cobrir a Verdade com um "biquini" à portuguêsa. Além disso, o monumento ao criador do Conselheiro Acácio é um dos atrativos turísticos da capital, finaliza a leitora.

ONDE OS TRENS NÃO PARAM HOJE E AMANHÃ

Para permitir trabalhos de conservação na rêde aérea, os trens elétricos paradores, que se destinam à Estação de D. Pedro II, não farão paradas em Piedade e Encantado, hoje e amanhã (dias 12 e 13), das 9 às 16 horas, parando nas demais estações.

DIARIO CARIOCA

Fundado em 17 de julho de 1928

Propriedade da S.A. DIARIO CARIOCA
Sede: Av. Rio Branco, 25 — Sobreloja

•

Diretor-Superintendente: EDGAR BEZERRA LEITE

•

Diretores: ZÉLIO VALVERDE e ULYSSES MARINHO

•

Presidência	43-6465	Publicidade	23-3939
Gerência	43-3014	Revisão	23-4472
Secretaria	43-5539	Esporte	23-4472
Chefia de Redação .	43-5574	Polícia ... 23-3239 e	23-5082
Informações	43-3930	Circulação	23-3662
Administr. 23-4437 e	23-4643	Oficinas	43-5609

•

Brasília: Redação do DC-BRASÍLIA
Av. W-3 — Quadra 8 — Sobreloja — Plano-Pilôto
Tels.: 2-1833 — 2-1838 — 2-6760 e 2-6077

•

São Paulo: Barão de Paranapiacaba, 61 — 4.º andar — Grupo 24
Telefones: 32-5841 e 35-6286

•

Belo Horizonte: Av. Afonso Pena, 774 — 3.º andar
Salas 308-310 — Telefone: 4-8844

•

Niterói: Av. Amaral Peixoto, 60 — Sala 611
Telefones: 2-7893 e 2-2844

•

Pôrto Alegre: Rua Vig. José Inácio, 368 - 14.º andar - Conj. 1404

•

ASSINATURAS

Semestral	Cr$ 2.240,00
Anual	Cr$ [illegible]
(Outros países)	
Semestral	Cr$ 4.000,00
Preço do exemplar:	
Dias úteis	Cr$ 30,00
Domingos	Cr$ 50,00

Jango: povo não deve temer mistificadores reacionários

"O que ameaça a democracia é a fome, é a miséria, é a doença, mas nunca o povo em praça pública, no uso de seus direitos legítimos e democráticos" — afirmou o presidente João Goulart, ontem, perante milhares de operários do Arsenal de Marinha do Rio de Janeiro, após assinar decreto autorizando o Ministério da Marinha a complementar os vencimentos dos servidores que exerçam categorias análogas às pertencentes às autarquias marítimas.

O presidente da República, que falou sob intensos aplausos, disse ainda que "não é o encontro do povo com o seu presidente que pode ameaçar a democracia", nem tampouco a luta que vem empreendendo "para que se reformulem as velhas estruturas que não atendem mais ao nosso desenvolvimento."

NO ARSENAL

O presidente João Goulart chegou ao Arsenal de Marinha às 11 horas, acompanhado do capitão-de-mar-e-guerra Ivo Corseuil, subchefe de seu Gabinete Militar, do major Caparelli e do capitão Juarez Mota, seu ajudante de ordens. Recebido com honras militares, passou em revista a tropa formada, em companhia do almirante Luís Otávio Brasil, diretor do Arsenal.

Conduzido pelo ministro Sílvio Mota ao palanque armado num dos ângulos do local onde se encontravam os almirantes José Luís da Silva Júnior, chefe do Estado Maior da Armada, Cândido Aragão, comandante do Corpo de Fuzileiros Navais, e Georges Cals de Oliveira, diretor da Engenharia da Marinha, além de grande número de oficiais, o presidente da República foi alvo, então, de aclamações da assistência que se espalhava ao longo do grande pátio, calculada em mais de seis mil pessoas.

O ministro da Marinha, em breves palavras, ressaltou o significado do Decreto que instantes antes fora assinado pelo chefe do Govêrno, considerando-o providência justa e oportuna.

FALA O PRESIDENTE

Encerrando a solenidade, o presidente João Goulart pronunciou o seguinte discurso:

"Compareço hoje, com alegria, a um velho compromisso que havia assumido com os trabalhadores dêste Arsenal. Compareço a esta solenidade simples ao lado dos dignos chefes da nossa Marinha e da valorosa classe trabalhadora do Arsenal, para testemunhar o atendimento de uma das mais sentidas e mais legítimas reivindicações. Tenho certeza, trabalhadores, que a alegria dos trabalhadores, que vêem hoje atendida uma das suas mais justas aspirações, é a mesma alegria dos nossos comandantes, daqueles que têm sôbre os ombros a responsabilidade de dirigir a nossa Marinha de Guerra.

Quero dizer aos trabalhadores que nada devem pelo decreto que acabo de assinar juntamente com o ministro da Marinha. Pratiquei apenas um ato de justiça ao ir ao encontro dos anseios mais legítimos daqueles que, com seu braço honrado, ajudam a construir a grandeza da Marinha e a grandeza do Brasil. Cumpri com meu dever, dever que venho procurando cumprir permanentemente, não sòmente em relação à nossa Marinha de Guerra como também dentro das possibilidades nacionais, quanto aos demais setores de atividades dêste país.

Tenho procurado ainda ir ao encontro das reivindicações de outras camadas do povo brasileiro, no [illegible] de proporcionar condições de dignidade de trabalho aos nossos operários, reconhecendo que êles, para assim viverem, necessitam de salário compatível com a sua alta missão social. Reconheço também que os nossos militares, os integrantes das nossas Fôrças Armadas, devem também ter salários e vencimentos compatíveis com a dignidade das funções que exercem no seio da Nação."

DIÁLOGO

"Neste instante, dirigindo-me aos trabalhadores da Marinha, dirijo-me também a todos os trabalhadores brasileiros, com os quais, daqui a [illegible] horas, me encontrarei em praça pública para dialogar com o povo, para conversar com o povo, no exercício de um direito legítimo, que tôda a democracia tem a obrigação de preservar, que é o direito que o povo tem de falar, de dizer o que pensa e o que sente, inclusive o de falar ao presidente da República, que, por sua vez, tem o dever de ouvir o povo e de interpretar seus sentimentos, para ir ao encontro das suas aspirações.

Não devem preocupar-se os trabalhadores com os [illegible] de certas camadas da [illegible] que insistem em falsificar e até mesmo em atemorizar o povo [illegible] contra a [illegible] de uma manifestação popular, na plenitude do regime democrático. O que ameaça a democracia, trabalhadores brasileiros, não pode ser o encontro do povo com seu presidente, o que ameaça a democracia num país como o nosso, cujos sentimentos democráticos criaram raízes fundas nos corações brasileiros, o que pode ameaçar a democracia não é o povo nas ruas, não são os trabalhadores reivindicando, pacificamente aquilo que êles entendem útil ao seu país. O que pode ameaçar, o que ameaçaria, na realidade, um regime democrático, é pretender alguém sufocar a vontade do povo, é pretender alguém sufocar e estrangular a palavra do povo, quando o povo quer falar e quer dizer o que pensa e o que sente de sua Pátria e das suas dificuldades.

Quem ameaça a democracia, trabalhadores, não somos nós, que lutamos para que se reformulem as velhas estruturas que não atendem mais às necessidades do desenvolvimento nacional. O que ameaça a democracia é a mortalidade infantil; o que pode ameaçar a democracia é negar direitos a milhões de analfabetos que vivem em todo o território nacional. O que ameaça a democracia é a fome, é a miséria, é a doença dos que não têm recursos para enfrentá-la. Esses são os males que podem ameaçar uma democracia, mas nunca o povo na praça pública, no uso dos seus direitos legítimos e democráticos. O que pode ameaçar e ameaça realmente os regimes democráticos são as estruturas econômicas e sociais inteiramente superadas, são os grilhões que nos prendem a uma estrutura feudal que não atende mais às necessidades de um país jovem, de um país que quer caminhar para o seu grande destino. Ameaçam a democracia aquêles que se levantam contra as reformas necessárias ao desenvolvimento nacional, ou então os que pretendem limitar-se a um regime democrático estreito, para atender sòmente a interêsses de grupos privilegiados. A democracia que nós queremos e que haveremos de conquistar é a democracia para o povo, democracia que seja um instrumento a favor do povo, em suas lutas, e das suas reivindicações. Aquêles que não entendem a democracia para o povo, a democracia dos que trabalham, a democracia que permite o entendimento e o diálogo franco entre os dirigentes e a coletividade de uma Nação, aquêles que atacam essa democracia querem impor uma democracia à sua moda, uma falsa democracia feita para privilegiados. O que êles querem, trabalhadores, é uma democracia que atenda aos seus estreitos interêsses pessoais, uma democracia antipovo, uma democracia anti-reforma, uma democracia anti-sindicato, enfim, uma democracia para ser apenas a favor daqueles que já acostumaram a progredir à custa da miséria e da dificuldade do povo".

VITÓRIA

Trabalhadores, congratulo-me com a Marinha, com tôda a Marinha Brasileira, com os trabalhadores, com os comandantes, com os oficiais, os cabos e os marinheiros. Peço aos trabalhadores aqui presentes que levem também às suas esposas, aos seus filhos, enfim, às suas dignas famílias, as minhas homenagens pela vitória que acabam de conquistar e que certamente proporcionará um pouco mais de tranqüilidade às suas famílias, as quais, no recesso dos seus lares, estão constantemente ao lado dos seus chefes, na luta diária e permanente dos trabalhadores por um Brasil melhor, por um Brasil mais justo, por um Brasil mais humano.

Com estas palavras, despeço-me agradecido dos trabalhadores da Marinha de Guerra, esperando encontrá-los muito breve, dia 13, sexta-feira, para mais um encontro democrático do povo brasileiro, encontro que há-de fortalecer cada vez mais o regime da liberdade que desejamos preservar, que há-de fortalecer a democracia ao ponto de ela ser um instrumento seguro e eficiente na luta patriótica pelas reivindicações populares e na luta patriótica pela emancipação econômica de nossa Pátria. Agradeço também ao sr. ministro da Marinha, aos dignos oficiais generais, aos senhores oficiais, a todos aquêles que na Marinha de Guerra têm sabido honrar e dignificar as suas tradições. Aos trabalhadores, que são os soldados anônimos na construção da grande Marinha nacional. A êsses trabalhadores, não sòmente os meus agradecimentos por estas manifestações de aprêço e solidariedade, mas também a certeza de que nossa luta há-de prosseguir, há-de constituir os caminhos dos altos destinos nacionais. Essa luta cristã é patriótica e democrática há-de prosseguir, contando sempre com o apoio e a lealdade de tôdas as fôrças progressistas do Brasil. Muito obrigado. Meus agradecimentos e minha mensagem de confiança no futuro de nossa gloriosa Marinha, de fé e de esperança no Brasil que nós haveremos de servir com a nossa luta, com a nossa coragem, para atender à vontade do povo brasileiro".

O DECRETO PRESIDENCIAL

É o seguinte, na íntegra, o decreto assinado pelo chefe do Govêrno, quando da cerimônia realizada no Arsenal de Marinha:

"O Presidente da República, considerando o disposto no artigo 56 da Lei n.º 3.780, de 12 de julho de 1960, ao determinar que os serviços marítimos e fluviais administrados pela União, sob forma autárquica, terão os respectivos quadros de pessoal com observância das normas e do sistema de classificação de cargos constantes da mesma Lei (ressalvadas as peculiaridades da administração de pessoal de cada entidade);

considerando que as atividades de reparos, construção naval e fabricação de armamento do Ministério da Marinha possuem as mesmas peculiaridades da administração de pessoal das autarquias mencionadas;

considerando que aquêles órgãos da administração indireta e diversos outros com seus respectivos enquadramentos efetuados na forma da peculiaridade prevista no citado artigo 56;

considerando que essas peculiaridades impõem a adoção de medidas particulares destinadas à aplicação de salário [illegible] idêntico para as atividades congêneres;

considerando que os órgãos da administração direta, executores de tarefas similares nos da administração indireta, não deverão funcionar em situação de inferioridade salarial.

DECRETA:

Art. 1.º — Fica o Ministério da Marinha autorizado a complementar os vencimentos dos servidores que ocupem cargos ou funções análogas às categorias funcionais pertencentes às autarquias marítimas.

Parágrafo único — O Ministério da Marinha fará o cálculo da complementação do pessoal atingido por êste decreto, tomando por base o salário vigente para cada categoria e o percebido pelos servidores de atividades congêneres, pertencentes às autarquias militares.

Art. 2.º — A complementação de que trata o artigo anterior não se incorporará, para nenhum efeito, aos vencimentos dos servidores e vigorará até que, definida em lei a situação de peculiaridade prevista no artigo 56 da Lei n.º 3.780, de 12 de julho de 1960, para os órgãos da Administração Direta, seja revisto, pela Comissão de Classificação de Cargos, o enquadramento dêsse pessoal, a fim de atender à referida peculiaridade.

Art. 3.º — Para cumprimento do artigo anterior, será enviada mensagem ao Congresso Nacional, no prazo de trinta dias, encaminhando projeto de lei que regule a situação de peculiaridade mencionada neste decreto.

Parágrafo único — O Departamento Administrativo do Serviço Público efetuará os estudos necessários ao atendimento das providências previstas neste artigo.

Art. 4.º — O ministro da Marinha baixará as normas necessárias ao cumprimento do presente decreto.

Art. 5.º — Êste decreto entrará em vigor na data de sua publicação, revogadas as disposições em contrário. (AN-DC).

Ministro da Hungria chega a GB dia 17: vem falar de comércio

Gyula Karadi, primeiro-vice-ministro húngaro, chegará ao Rio dia 17, chefiando delegação que participará da Comissão Mista Brasil-Hungria.

Os delegados da Hungria seguirão para São Paulo, onde o ministro Karadi inaugurará, dia 20, importante exposição industrial de seu país, no Parque Ibirapuera. A comissão deverá se reunir dia 25, no Palácio do Itamarati: serão discutidos os problemas referentes ao intercâmbio comercial entre as duas nações, bem como o estudo das possibilidades de seu incremento.

EQUIPAMENTOS

A Hungria está em condições de oferecer ao Brasil, com financiamento a longo prazo e a juros módicos, grande quantidade de equipamentos essenciais para o nosso desenvolvimento econômico, com a vantagem [illegible] divisas fortes, uma vez que o comércio com êsse país é realizado na base de moeda de convênio.

O Itamarati está ultimando os preparativos para a reunião da Comissão Mista, já tendo sido indicados quase todos os membros da seção brasileira, formada, basicamente, por [illegible] COLESTE, do Banco do Brasil, da SUMOC e de vários outros órgãos e emprêsas federais.

PANORAMA ECONÔMICO

O discurso

A ANÁLISE do discurso pronunciado pelo presidente da República sôbre a programação econômico-financeira do govêrno federal — diante de uma cadeia nacional de rádio e televisão — impõe uma conclusão principal: houve, da parte do sr. João Goulart, um equacionamento correto dos problemas que afligem, presentemente, a economia nacional.

Providências serenas, da ordem das que foram anunciadas como corretivos iniciais de nossas finanças internas e do desequilíbrio do balanço de pagamentos, só podem incutir confiança entre as classes produtoras. E se chegarão a desgostar a alguns, parece evidente que só será aquêles habituados a verem lucros muito fáceis e muito rápidos.

Os dois itens principais da oração presidencial, a sistematização do combate à inflação e o reescalonamento da dívida externa, são, na prática, teses conservadoras, pelo que, honestamente, só podem receber aplausos, até mesmo das áreas mais enraizadas do não-reformismo. São quase teses ortodoxas.

Por outro lado, não poderia o presidente deixar de, mais uma vez, referir-se à necessidade de se verem reformadas as instituições obsoletas que entravam o pleno desenvolvimento do país. Não tem cunho político essa menção, pôsto que as implicações de algumas estruturas carentes de reforma urgente são diretas sôbre a economia brasileira. E tais reformas têm sido, insistentemente, reivindicadas pela opinião pública evoluída, quer no Brasil, quer no exterior.

Pelo esfôrço de desenvolvimento registrado nos últimos anos, notadamente no setor da industrialização, o Brasil sofreu impactos negativos ponderáveis, tanto na sistemática de suas finanças domésticas, quanto no departamento da dívida externa. Agravando uma posição por si só motivo de apreensões, sobreviveram as crises políticas nascidas com a administração federal empossada em janeiro de 1961, as quais deterioraram, de modo notável, não só as finanças internas, mas a própria posição devedora do país, no setor internacional.

A herança deixada ao sr. João Goulart não foi, positivamente, das mais desejáveis. Antes foi melancólica. De um lado, o crescimento da politização das classes econômicamente menos favorecidas, de outro, a pressão esmagadora das finanças deterioradas e dos credores mundiais à porta, de promissória em punho.

Há um esfôrço sincero do govêrno federal, no sentido de pôr a casa em ordem. O discurso do dia 9 é uma reafirmação dêsse desejo.

R. P.

Preços do algodão

Foram fixados os novos preços mínimos para o algodão da safra 1964-65, pela Comissão de Financiamento da Produção. O algodão meridional em caroço variará numa faixa de Cr$ 2.035,00 a Cr$ 2.340,00 por arrôba de 15 quilos, enquanto o algodão em pluma, enfardado, custará Cr$ 7.500,00. Na região setentrional, os preços são os seguintes: algodão em caroço, Cr$ .... 2.535,00 e em pluma Cr$ 7.500,00.

"Lóide: nações"

O Lóide Brasileiro vai pôr em execução um plano para recuperar perto de vinte navios que integram a frota "Lóide-Nações", a fim de elevar a capacidade de transporte da emprêsa. Com isso o Lóide conseguirá também classificar seus navios em melhor categoria internacional.

Para eletricidade

O BNDE acaba de conceder financiamento de 5 bilhões de cruzeiros à Companhia Hidrelétrica do Rio Pardo, para a conclusão das usinas de Bariri e Barra Bonita, no Rio Tietê. As duas usinas, quando concluídas, duplicarão a sua atual produção.

Trigo dos E.U.A.

A Embaixada brasileira em Washington comunicou ao Itamarati que já foram embarcadas 300 mil toneladas de trigo destinadas ao Brasil, relacionadas com o suprimento programado para o corrente ano, por conta do V Acôrdo do Trigo Brasil-Estados Unidos, prevendo um fornecimento de 1 milhão e 300 mil toneladas. O Brasil deseja uma suplementação de mais um milhão de toneladas, a fim de suprir o deficit imediato de 600 mil toneladas, resultante da impossibilidade da União Soviética de cumprir o acôrdo efetuado com o nosso país.

Colégios da GB burlam a lei: taxas ilegais

O sr. Geraldo Calmon Costa, do PTB da Guanabara, falando à reportagem do DC, chamou a atenção dos setores responsáveis pela fiscalização do cumprimento das determinações e portarias governamentais para os fatos que classificou de "moralidade no setor educacional".

Declarou o sr. Calmon Costa que "Colégios da Guanabara além das taxas já majoradas absurdamente burlam as determinações do govêrno (de moderação nos preços de seus cursos) ignorando simplesmente o esfôrço do presidente João Goulart de tornar o ensino possível a todos no invés de apenas a alguns privilegiados. Há donos de estabelecimentos de ensino que estão cobrando preços extorsivos como taxa especial para aplicação de matéria que normalmente deveriam fazer parte do programa e que, no entender dêsses comerciantes do ensino, é coisa à parte, uma válvula de escape para suas ambições, fórmula concebida para auferir lucros extras. Dentre essas matérias inclui-se o curso de francês, agora objeto de contrato à parte com aulas pela Aliança Francesa.

Mundo inteiro quer reformas no Brasil

— O mundo todo está olhando com ansiedade o que está acorrendo no Brasil e, na França, Itália, Cortina de Ferro aguardam que nossas reformas sejam realizadas para alcançarmos a prosperidade, disse o deputado Osmar Cunha, regressando do Velho Mundo.

O presidente da Associação Brasileira de Municípios, sr. Osmar Cunha declarou, ainda, que espera seja encontrada uma fórmula de pacificação nacional para se evitar uma guerra civil, justamente agora quando o país se firma no conceito universal.

DEMOCRACIA

— Tenho certeza que o Brasil não decepcionará as demais nações civilizadas, mostrando que já está amadurecido politicamente e decidido a trilhar o caminho de uma democracia cada vez mais forte, humana e cristã, em que todos tenham a mesma oportunidade e ninguém mais conheça o que é miséria e privação, continuou o deputado.

— Em face dessas observações, aproveito a oportunidade para, em nome da Associação Brasileira de Município, isto é de cêrca de quatro mil unidades administrativas da União, fazer um apêlo a todos os brasileiros de boa-vontade, notadamente os que têm alguma parcela de responsabilidade política ou administrativa na vida do país, no sentido de que sejam desarmados os espíritos e se voltem todos à realização das reformas previstas pelo govêrno.

Mercedes lídera ônibus

Em 1963, a Mercedes-Benz segundo nota divulgada pelo seu departamento de divulgação continuou na liderança da produção nacional de ônibus, colocando no mercado — entre monoblocos e chassis — 2.489 unidades, ou seja, o correspondente a 81,5% do total produzido no país.

Neste ano (1964), a MB já entregou a uma emprêsa de transportes coletivos de São Paulo as três primeiras unidades da nova série de ônibus monoblocos para uso urbano, que apresenta diversas inovações. A Mercedes-Benz é a única emprêsa nacional que produz ônibus do tipo monobloco.

CARROS DA SIMCA

O QUILÔMETRO

VENDEM-SE todos os produtos da linha de fabricação da SIMCA DO BRASIL. Facilita-se o pagamento. TRATAR pelos tels.: 30-9758 e 23-3436.

Brasil tem 60 mil bufalinos

Segundo informa o Serviço de Estatística da Produção, do Departamento Econômico do Ministério da Agricultura, em 31 de dezembro de 1962 existiam no país 61.000 búfalos. O valor do rebanho elevava-se a 1 bilhão e 773 milhões de cruzeiros.

A criação de búfalos é quase tôda do Pará. No citado ano, existiam no Estado 48.000 unidades contra 52 mil de 1961. Os demais produtores, num total de 13.000 animais são os Estados da Bahia, Minas Gerais, São Paulo, Paraná, Rio Grande do Sul, Mato Grosso e Território do Amapá.

Brasil na liderança em Genebra

O ministro Wilson Fadul, da Saúde, que se encontra em Genebra, chefiando a delegação brasileira à 17.ª Assembléia Mundial de Saúde, ontem, numa reunião informal com ministros da Saúde de vários países, sugeriu exame de problemas comuns aos subdesenvolvidos.

Durante o encontro, o ministro Wilson Fadul aludiu à possibilidade de realizar-se, no Brasil, uma reunião informal de ministros da Saúde de países subdesenvolvidos em futuro próximo. Compareceram à reunião cêrca de 20 ministros da Saúde.

APRESSAR PROJETOS

Mencionou-se, também, na reunião, a possibilidade de uma manifestação por parte da atual Assembléia Geral da OMS junto à Conferência de Desarmamento, ora reunida em Genebra, no sentido de apressar a consideração e a aprovação de projetos que lhe foram submetidos, visando a reversão para fins de desenvolvimento e de saúde pública, das poupanças provenientes da redução dos orçamentos militares.

OTTO CARLOS BANDEIRA DUARTE FILHO

(MISSA DE 7.º DIA)

O INSTITUTO NACIONAL DE CINEMA EDUCATIVO — MEC — e o GRUPO EXECUTIVO DA INDÚSTRIA CINEMATOGRÁFICA — MIC — convidam os parentes e amigos de seu colaborador BANDEIRA DUARTE para a missa que, em intenção de sua alma, será rezada, amanhã, sexta-feira, dia 13, às 9,30 horas, na Igreja de Nossa Senhora do Carmo, na Rua 1.º de Março.

Nôvo seguro para edifício em condomínio

Visando simplificar a realização de seguros de edifícios em condomínio, e ao mesmo tempo criar condições para melhor atendimento dos interêsses dos segurados, o Instituto de Resseguros do Brasil elaborou um tipo de apólice única, abrangendo tôdas as unidades que componham o conjunto do condomínio, bem como todos os riscos que possam afetar a propriedade.

Essa conjugação dos proprietários numa apólice em comum, que lhes dê cobertura contra todos os eventos normalmente seguráveis no mercado, evita que o processamento do seguro se multiplique numa série de operações, passando o segurado a comprar por atacado o que hoje adquire a varejo.

OUTROS RISCOS

Entre vários outros riscos, a apólice em referência cobriria os de incêndio, explosão, desmoronamento, enchentes, queda de aeronaves, impacto de veículos terrestres, tremores de terra, tumultos, motins, quebra (de vidros, espêlhos em armores), roubo ou furto de bens e valores pertencentes ao condomínio, infidelidade de empregados etc.

BANCO FECHA MAIS CEDO

Na próxima sexta-feira, dia 13, será das 9 às 15 horas o expediente para o público no Banco do Brasil. Os serviços internos se encerrarão, naquele dia, às 16,30 horas.

Min. Agricultura diz que decreto da Supra será assinado dia 13

O ministro da Agricultura, Osvaldo Lima F., anunciou, ontem, oficialmente, através de nota distribuída pela Agência Rural, entidade de divulgação daquela pasta, que o sr. João Goulart assinará, no comício de amanhã, o decreto de desapropriações da Superintendência de Política Agrária.

Na mesma comunicação, o titular da Agricultura disse não acreditar que ocorram atos subversivos na Guanabara em virtude daquela concentração popular.

ESPECULAÇÃO IMOBILIÁRIA

Para o ministro, o decreto só poderá melhorar a agricultura brasileira, influindo, diretamente, no aumento da produção, "pois é fato notório ser a especulação imobiliária de nossas terras responsável pela existência de grandes extensões improdutivas no Brasil".

OTIMISMO

— O problema das desapropriações — prosseguiu — as que serão feitas às margens das rodovias, ferrovias e açudes, encontrará, nos homens de produção, boa acolhida, pois visa a pôr a serviço do país áreas que estão servindo apenas para especulação. Só a possibilidade de desapropriação iminente impedirá a valorização excessiva das terras, o que, como sabemos, é fator de limitação da produtividade. Num país onde 1.611 proprietários detêm a posse de 45 milhões de hectares, em que existem apenas 3,2 milhões de proprietários agrícolas, a redistribuição da propriedade é condição de justiça social, desenvolvimento harmônico, como está sendo reclamada hoje pela Igreja Católica, por seus bispos e indicada, até mesmo, pela "Mater et Magistra".

— Ela é uma condição de justiça social — acentua o sr. Lima Filho — sem a qual não poderia haver mais tranqüilidade no Brasil. Os que se opõem à reforma agrária deveriam meditar nisso e colaborar com a política do presidente da República, o que, efetivamente, ensejará o desenvolvimento do país.

INCREMENTO AGRÍCOLA

— O Ministério da Agricultura está financeiramente bem — disse, adiante. E sua maior meta, no momento, é o incremento da produção de alimentos. Temos uma dotação de 121 bilhões de cruzeiros (seis por cento do Orçamento da União), o que vem provar o interêsse do presidente João Goulart no crescimento agrícola do país.

BRASIL FAMINTO

— Dentro dessas diretrizes, de fomento da produção de alimentos básicos para o povo, não temos nem pouparemos esforços, quer técnicos, quer financeiros, quer burocráticos. O que é preciso é alimentar êste Brasil faminto.

MERCADOS & COTAÇÕES

MOEDAS

	Venda	Comp.
Dólar	1.485,00	1.475,00
Paralelo	1.475,00	1.465,00
Libra	4.135,00	4.085,00

LIVRE

O Banco do Brasil cotou o dólar importação a Cr$ 1.180,00 e o dólar exportação a Cr$ 1.140,00. O dólar café foi cotado a Cr$ 600,00. O dólar convênio regulou para venda a Cr$ 1.123,00 e para compra a .... Cr$ 1.083,00. Os bancos particulares vendiam o dólar importação na abertura a Cr$ 1.330,00 e compravam o dólar exportação a Cr$ 1.280,00 e a libra a Cr$ 3.724,00 e a .... Cr$ 3.577,00 respectivamente. Os bancos particulares fecharam calmos, com o dólar cotado para venda a Cr$ 1.280,000 e para compra a .... Cr$ 1.240,00. Na abertura do mercado de câmbio manual o papel regulou para venda a Cr$ 1.480,00 e para compra a Cr$ 1.470,00 e no paralelo a Cr$ 1.470,00 e a Cr$ 1.460,00, respectivamente. A libra papel era vendida a Cr$ 4.135,00 e para compra a Cr$ 4.085,00. No fechamento do mercado manual o dólar passou a ser vendido a Cr$ 1.485,00 e comprado a Cr$ 1.475,00 e no paralelo a Cr$ 1.475,00 e a Cr$ 1.465,00, respectivamente.

VALORES

A Bôlsa de Valôres esteve ontem, menos animada, não acusando negócios de vulto nos valôres em atividade. As apólices da União, as estaduais e municipais ficaram inalteradas, bem assim como as ações bancárias. As ações das companhias Brinquedos Estrêla preferenciais, Cigarros Souza Cruz, Aços Villares, Artex, São Paulo Alpargatas, Belgo Mineira, Siderúrgica Nacional, Willys ordinárias e Tecidos D. Isabel ordinárias ficaram calmas e melhoradas. As ações das companhias Mesbla portador, Brahma, Arno preferenciais, Kibon ordinárias, Mineração da Trindade, Lojas Americanas, Vale do Rio Doce e Arno preferenciais fecharam fracas e em baixa, com os demais papéis inalterados. Venderam-se, durante os pregões, 161.150 títulos, no valor de Cr$ 261.261.332,00 e letras de importação na de ...... Cr$ 2.895.900,00. O índice BV da Bôlsa foi cotado em Cr$ 276,00, com baixa de 4 pontos.

MÉDIA S/N DOS TÍTULOS PARTICULARES DA BÔLSA DO R. DE JANEIRO

11-3-64	10-3-64	4-3-64	26-2-64	março de 1963
1.979	1.994	2.029	2.182	2.449

(Elaborada pelo: Serviço Nacional de Investimentos Ltda.)

Vendas realizadas ontem

APÓLICES E OBRIGAÇÕES:	
22 D. Emis. — Pt. — Ant.	780,00
33 Reap. Econ. (53)	720,00
257 Idem (54)	770,00
30641 Idem	800,00
1628 Idem (55)	820,00
13895 Rec. Financ.	950,00
MUNICIPAIS:	
18 Minas — Dec. 1177	670,00
63 Minas — In. Série — 1934	130,00
20 Lei 820 — P/A	620,00
184 Lei 14	650,00
43 Emp. 1931	140,00
BANCOS:	
100 Brasil	2.450,00
90 Idem	2.500,00
COMPANHIAS:	
20 Fáb. de Tec. D. Isabel — Ord.	1.650,00
200 Idem — Pref.	1.550,00
100 F. e Tec. Industrial Campista — Portador	200,00
100 N. América — Nom.	2.600,00
600 Aços Villares	2.550,00
100 Idem	2.580,00
30 Idem	2.600,00
200 Arno — Pref.	1.370,00
200 Artes Gráficas Gomes de Souza — Pref.	290,00
500 Relação Ind. Com. de Veículos	1.080,00
840 Bras. de Roupas	1.120,00
700 Idem	1.130,00
100 Idem	1.150,00
325 C. Brahma — Ord.	5.000,00
163 Idem	5.100,00
290 Idem	5.250,00
1 Idem	5.200,00
6885 Idem — Pref	5.100,00
2760 Idem	5.100,00
858 Idem	5.200,00
325 Idem	5.250,00
2195 Idem	5.300,00
1350 C. S. Cruz — Port.	4.200,00
2656 Idem	4.250,00
1300 Idem	4.270,00
500 Idem	4.280,00
200 Idem	4.290,00
1570 Idem	4.300,00
35 Idem	4.310,00
200 Idem	4.320,00
200 Idem	4.350,00
100 Idem	4.400,00
40 Idem — Rec.	4.000,00
2500 Cif — Cred. Invest. e Financ.	2.000,00
150 Cimento Aratu	9.500,00
5000 D. Santos — Port.	130,00
400 Idem	132,00
4100 Idem	135,00
2500 Casa Sloper — ex/d	480,00
100 Fáb. de Art. Texteis Artex	1.480,00
100 Idem	1.490,00
3600 F. Brasileiro	1.850,00
100 Idem	1.860,00
1100 Idem	1.870,00
100 Idem	1.880,00
2750 Idem	1.900,00
1350 Kibon — Ord.	1.300,00
800 Idem	1.320,00
600 Idem	1.330,00
300 Idem	1.340,00
1200 Idem	1.350,00
1500 Idem	1.370,00
500 Idem	1.380,00
[illegible] L. Americanas	2.900,00
500 Idem	2.950,00
300 Manf. de Brinquedos	
Estrêla — Pref.	1.900,00
500 Idem	1.930,00
350 Idem	3.200,00
100 Idem	3.230,00
550 Idem	3.250,00
440 Idem — ex/d	2.350,00
100 Idem	2.370,00
300 Idem	2.380,00
1300 Idem	2.400,00
100 Idem — Rec.	2.350,00
3020 Min. Trindade	1.700,00
400 Idem	1.720,00
100 Idem	1.730,00
109 M. Santista — ex/d	1.650,00
1000 Idem	1.680,00
400 Idem	1.700,00
25 Idem — c/d	2.700,00
50 Nac. de Papel — Ord.	1.200,00
1500 Prolar — Ord.	200,00
1000 S. P. Alpargatas	209,00
13347 Idem	310,00
600 Idem	315,00
300 Idem — c/bonif.	325,00
1100 Sid. B. Mineira — pt.	4.100,00
67 Idem	4.130,00
1727 Idem	4.150,00
400 Sid. B. Mineira — pt.	4.180,00
30 Idem	4.200,00
18 Idem	4.300,00
21 Idem	4.400,00
70 Idem	4.450,00
[illegible] Idem	4.500,00
254 Idem — Novas	2.500,00
1772 Idem	2.550,00
50 Idem	2.570,00
490 Idem — ex/d	2.550,00
5 Idem	2.600,00
300 Idem — ex/d — Parc.	2.500,00
1788 Sid. B. Mineira — c/d — Parcial	4.050,00
1 Sid. Mannesmann — Ord.	4.600,00
4 Idem — Pref. — c/d	4.600,00
1000 Idem — ex/d	3.000,00
300 Idem	3.050,00
50 Sid. Nacional	3.450,00
100 V. R. Doce — Nom.	4.450,00
106 Idem — Port.	7.800,00
6817 Willys — Ord.	186,00
2500 Idem	187,00
3100 Idem	188,00
DEBENTURES:	
7471 Cia. Bras. Roupas	1.000,00
L. IMPORTAÇÃO:	
Banco do Brasil:	
396 Emissão 21/2/64	80,00
1680 Idem 25/2/64	82,00
1430 Idem 9/3/64	82,50
30 Idem 17/2/64 — Rec.	72,50
L. DE CAMBIO:	
Fides:	
1200 180 dias	86,00
500 201 dias	84,36
100 202 dias	84,28
300 207 dias	82,75
3000 210 dias	82,50
2700 213 dias	81,07
2000 222 dias	80,88
1500 240 dias	80,00
1000 243 dias	78,00
1500 268 dias	77,67
2000 274 dias	75,64
100 308 dias	76,04
300 318 dias	75,26
1000 350 dias	72,50
4000 360 dias	69,00
850 366 dias	67,47
Cia. Aimoré:	
50 239 dias	78,74
C.B.I.:	
50 62 dias	97,07
100 72 dias	93,18
200 76 dias	92,79
800 81 dias	92,30
100 83 dias	92,10
100 138 dias	86,74
600 168 dias	83,81
200 169 dias	83,71
700 169 dias	83,71
600 178 dias	82,84
500 179 dias	82,74
300 180 dias	82,64
100 200 dias	81,10
100 210 dias	80,32
1300 240 dias	78,13
200 240 dias	78,13
100 305 dias	73,76
Cofibras:	
2000 178 dias	86,65
1000 358 dias	73,15
1500 179 dias	86,58
Decred:	
20000 180 dias	82,00
30000 180 dias	82,00

CAFÉ

O mercado de café disponível funcionou, ontem, firme e inalterado, cotando-se, o tipo 7, safra 1962-63, contribuição de 26 dólares, ao preço de Cr$ 2.100,00 e o tipo 7, safra 63-64, contribuição de 19 dólares ao de ...... Cr$ 3 000,00 por 10 quilos. Não houve vendas e o mercado fechou inalterado.

Entradas: 13.369 sacas pela estrada de rodagem. Embarques, existência e café despachado para embarques o IBC não declarou.

	Cotação por 10 quilos: Safra	
Tipo 2	3.100,00	4.000,00
Tipo 3	2.900,00	3.800,00
Tipo 4	2.700,00	3.600,00
Tipo 5	2.500,00	3.400,00
Tipo 6	2.300,00	3.200,00
Tipo 7	2.100,00	3.000,00
Tipo 8	1.900,00	2.800,00

Pauta: Estado de Minas — Café comum — safra 1962-63, Cr$ 210,00; idem, safra 1963-64, Cr$ 300,00; fino, Cr$ 466,65; Estado od Rio: Café comum, safra 1963-64, Cr$ 210,00, idem, safra 1963-64, Cr$ 300,00; Estado do Paraná, b/disc., Cr$ 493,35; idem, finos, Cr$ 466,65.

AÇÚCAR

O mercado de açúcar regulou ontem firme e inalterado.

Entradas: 750 sacos do Estado do Rio. Saídas: 5.000. Existência: .. 167.414 sacos.

Cotações por 60 quilos: Branco cristal (Resolução n.º 1.690 de 27-6-63) — PVU — Cr$ 4 400,00

ALGODÃO

O mercado de algodão em rama regulou ontem, firme e com os preços em alta.

Entradas: 175 fardos de Minas. Saídas: 350. Existência: 1.598 fardos.

COTAÇÕES POR 10 QUILOS:

Entrega em 120 dias:	Próxima Cr$	Futura Cr$
Fibra longa		
Seridó, tipo 3	7.400,00	7.500,00
Seridó, tipo 4	7.300,00	7.400,00
Fibra média:		
Sertões, tipo 3	6.800,00	6.900,00
Sertões, tipo 4	6.700,00	6.800,00
Ceará, tipo 3	6.600,00	6.700,00
Ceará, tipo 4	6.500,00	6.600,00
Fibra curta:		
Matas, tipos 3-4	6.400,00	—
Paulista, tipo 5	6.500,00	6.600,00

SOCIEDADE

BARÃO DE SIQUEIRA JR.

Salgueiro exibe-se na Gávea

Os Murray regressaram da Europa

A CANADÁ Boutique apresentou na tardinha de anteontem sua nova coleção boutique inverno 64, com grande concorrência e platéia elegante. Desfilaram cêrca de 80 vestidos, alguns esportivos e outros de noite. Muito casacão colorido, saias no mesmo lugar, e um modêlo que apelidamos de astronauta As modelos foram Nathalie, Veronique, Liza e Erika.

●

NA PLATÉIA estavam: senhoras Jacira Tomé, Hélio Almeida, embaixatriz da Inglaterra Lady Fly, Frank Hime, condessa da Vinci, Doris Mc Gregor, Livia Menge, Manoel Batista da Silva, Altemar Dutra de Castilho e ministro Alvaro Dias. Tôdas anotando devidamente os vestidos que passavam e algumas fazendo encomendas...

●

CORNELIO PROCOPIO, um dos homens mais elegantes do "society", paulista, recebeu há dias para um coquetel, em homenagem à senhora Lomanto Júnior, primeira dama da sociedade baiana. Êle é uma espécie de Jorgito Chaves da sociedade de SP.

●

INAUGUROU-SE em São Paulo uma exposição na Galeria Atrium. Notava-se a presença de Vera de Diego Rivera, Lilian e Osvaldo Palma, Nelita e Antoninho Alves de Lima, Leonor Mendonça e muitos outros.

●

O BANCO LOWNDES está aumentando seu capital para a casa dos 400 milhões de cruzeiros e destinando aos seus acionistas o total de 100 milhões de cruzeiros como bonificação.

●

FAZIAM compras em plena Copacabana as senhoras Jacira Tomé e Fernanda Colagrossi. Tardinha de sol e tardinha de beleza.

●

O CONHECIDO banqueiro e homem elegante da sociedade novaiorquina David Rockfeller afirmou, em recente entrevista que "um clima favorável aos acontecimentos no Brasil é a chave para o êxito da Aliança para o Progresso..."

●

UM GRUPO de amigos de JK pilheriando sôbre a nota que demos, de que êle teria sido convidado a aparecer numa película sôbre Brasília", a ser feita pelo Alberto Sordi. Respondeu: "Será mesmo que tenho qualidades de galã?..."

●

LIGIA e Marcelo Cotrim, figuras conhecidas nos meios econômicos da ponte GB-SP, anunciam a chegada de Patrícia. Comentase que Marcelo deseja que a menina seja paulista, mas que a senhora Lígia gostaria que fôsse carioquinha...

●

O FAMOSO pianista vienesse Friedrich

Antônio Boralli, um dos esteios do Santapaula Quitandinha Clube, é responsável pela pista de gêlo no clube em pauta

Gulda, que virá a São Paulo no próximo mês com esticada no Rio, confidenciou a amigos que gosta imensamente de "jazz" e que dará três concertos neste estilo moderno. Êle no momento é uma das maiores sumidades artísticas do Velho Mundo.

●

O CANTOR Jorge Ben, que de vez em quando faz incursões em São Paulo, foi convidado a participar de reuniões do "society" paulista e a dar audições.

●

OS SIDNEY Murray circulando na pérgola do Copa, na tardinha de ontem. Depois jantaram no Bife. Chegaram recentemente do Velho Mundo e pretendem na próxima semana receber para contar as novidades.

●

SAINDO do Copa, naturalmente do cabeleireiro — pois estreava nôvo penteado — a senhora Leda Ribeiro. Estava diferente, pelo penteado e pela côr de pele, bronzeada do Castelinho.

●

A FAMOSA Escola do Salgueiro exibir-se-á logo mais, no Hipódromo da Gávea, durante as corridas noturnas. Será um espetáculo colorido, de alto luxo e com o ritmo do samba imperando no meio turfista.

JOVEM SOCIETY

ANA BENTES era uma das belezas jovens que enfeitava o desfile da Canadá de Luxe, na tardinha de terça-feira última, quando a conhecida casa apresentava sua nova linha para inverno 64.

x x x

A ETERNA beleza de Teresa Cristina de Sousa Coelho pedindo a nossa presença depois-de-amanhã para apagar 15 velinhas, em seu "flat" da Avenida Atlântica, em estado informal, com danças e bolinho na pista. Estaremos presentes ao grande evento.

x x x

O "SURF" pegando com fôrça total. Aderiram: Vânia Barcelos, Ledinha e Ana Luiza Coller de Melo e Regina Lúcia Vieira de Melo.

x x x

SERÁ que vai bem o romance entre a bonita Maria Cristina Gouveia e o conhecido Pedro David de Sasson? Vamos apurar para informar aos nossos leitores.

O SIMPÁTICO Rubem Medina se dedicando de corpo e alma aos negócios do pai. Dizem que seu batente vai das 8 da matina às 21 da noite, sem parar.

x x x

REGINA Ercilia Álvaro Costa tomando chá com amigas no Country, na tardinha de ontem. Falase que ela está escrevendo romance novinho em fôlha. Será?...

A PAULISTA Sônia Regina de Magalhães Padilha estreando nova idade na paulicéia com bolo e uma festança em grande estilo. Tôda a jovem-guarda paulistana comparecendo e prestigiando a bonita SR.

x x x

OS IRMÃOS Joaquim e Edilberto Ribeiro de Castro em grandes confabulações políticas na piscina do Iate, esperando a chegada de dois brotos, na manhã de anteontem.

ASTROLOGIA

Prof. MIRAKOFF

Renove seus trajes

HOJE, 12-3-64 (5ª feira) — Lua nova; idéias originais serão bem sucedidas. Assim como o comércio em relação aos objetos femininos.

ACONTECERÁ HOJE AO LEITOR:

Seguem-se as possibilidades felizes ou não de hoje, com horas e números favoráveis para todos os leitores nascidos em quaisquer dia, mês e ano dos períodos abaixo:

ENTRE 22 DE DEZEMBRO E 20 DE JANEIRO (Capricórnio) — Encontros agradáveis, viagens benéficas. A tarde será de pessimismo; a noite será de sonhos e visões. 11, 12 e 15; 35, 56 e 7 (horas e números).

ENTRE 21 DE JANEIRO E 18 DE FEVEREIRO (Aquário) — Ambições e desapontamentos. A tarde será agradável, com encontros felizes e providenciais. 11, 13 e 14; 23, 45 e 76 (horas e números).

ENTRE 19 DE FEVEREIRO E 20 DE MARÇO (Peixes) — Incertezas, hesitações e oportunidades perdidas. A tarde será auspiciosa com notícias agradáveis. 19, 20 e 21; 32, 54 e 67 (horas e números).

ENTRE 21 DE MARÇO E 20 DE ABRIL (Aries) — Boas possibilidades sociais e êxito com o outro sexo. Saiba aproveitar a sua chance. 11, 16 e 18; 34, 54 e 65 (horas e números).

ENTRE 21 DE ABRIL E 20 DE MAIO (Touro) — O pioneirismo é difícil e de um valor astronômico; os sonhos estranhos, vertigens e desordens psíquicas no seu destino. 11, 19 e 20; 47, 78 e 98 (horas e números).

ENTRE 21 DE MAIO E 21 DE JUNHO (Gêmeos) — A sua saúde está abalada e há também perturbações com o sexo oposto. Todavia, a hora presente é decisiva, no seu destino. 11, 18 e 19; 32, 43 e 54 (horas e números).

ENTRE 22 DE JUNHO E 21 DE JULHO (Câncer) — Ambiente agradável, sensação de bem-estar, são desígnios de Vênus no seu horóscopo, m relação aos seus amôres. 11, 19 e 22; 43, 38 e 87 (horas e números).

ENTRE 22 DE JULHO E 21 DE AGÔSTO (Leão) — Complicações domésticas por causa de pessoas da família ou objeto de seus amôres. 11, 15 e 18; 43, 45 e 65 (horas e números).

ENTRE 22 DE AGOSTO E 21 DE SETEMBRO (Virgem) — Apreensões, desistência de amigos, falta de ar, rusgas sentimentais. A tarde será de melhores augúrios. 11, 15 e 17; 32, 54 e 7 (horas e números).

ENTRE 22 DE SETEMBRO E 21 DE OUTUBRO (Balança) — Melancolia, mal-estar e desavenças conjugais. Muna-se de bastante presença de espírito para enfrentar todos os problemas. A tarde e a noite serão de melhores augúrios. 11, 14 e 18; 32, 45 e 76 (horas e números).

ENTRE 22 DE OUTUBRO E 21 DE NOVEMBRO (Escorpião) — Tôdas as promoções são onerosas e difíceis nos dias que correm, porém enfrente, com coragem e terá favores de pessoas idosas e possibilidade de êxito em todos os negócios. 11, 14 e 18; 32, 45 e 98 (horas e números).

ENTRE 22 DE NOVEMBRO E 21 DE DEZEMBRO (Sagitário) — A sua mente que não descansa em busca de novos caminhos, está hoje, muito sutil. Faça planos para aumentar a sua fortuna. 11, 14 e 9; 54, 65 e 7 (horas e números).

IDA UCHÔA sugere

O assunto é moda

As echarpes modernas combinam com as blusas. Os penteados retornam às ondulações pequenas, que agrada à maioria.

●

O "tailleur blusant" está na ordem do dia. Êle é negligentemente atado na cintura. As saias são mais curtas, mas o azul-marinho domina, realçado por detalhes brancos.

●

Os vestidos de baile são enriquecidos com bordados suntuosos suntuosos. As meias irizadas seguem a tonalidade do vestido.

Patou apresenta êste ano uma coleção leve: nenhuma rigidez, nenhuma sofisticação excessiva. Os "tailleurs" se apresentam flexíveis, ombros estreitos, cintos no lugar, saia pregueada.

●

Os "manteaux" são leves como plumas na primavera européia. Sucesso da gola "chemisier". As grandes golas têm lugar de destaque nas modernas coleções dos grandes costureiros.

●

Sucesso dos vestidos-blusão, de cintura baixa e mangas "raglan". Também muito atuais os modelos para tarde com decote "em lenço".

●

Muito bonitas as côres vivas e luminosas adotadas pelos grandes costureiros na confecção de seus vestidos. Rosa, azul-da-china, verde-alface.

●

Os acessórios completam a elegância da mulher. Sôbre o tema acessório podemos mencionar a presença dos brincos com flor, dos laços de veludo prêto na nuca.

A mulher feminina é simples

Na opinião de uma criadora de modas de Roma, os vestidos são feitos para vestir a mulher e não para escravizá-la. Daí, o seu apoio a todo e qualquer movimento com o objetivo de simplificar o mais possível a moda feminina.

"A mulher que desejar parecer sempre jovem — diz ela — deve, antes de mais nada, rejeitar tôda e qualquer inovação, tôda e qualquer tendência, que ultrapasse os limites do normal, pois os exageros e as extravagâncias são prejudiciais à boa aparência".

NÃO DEIXE DE SER FEMININA

"A simplicidade — prossegue a modista em aprêço — realça a principal qualidade da mulher: a feminilidade. E aquelas que fogem de tudo o que é simples, exibem uma personalidade artificial, deixando de ser femininas. Simplicidade, contudo, dentro dos limites, porquanto, o excesso na moderação é tão contraproducente como o exagêro nos abusos. Quando não houver um meio de medir com exatidão a simplicidade, então, o mais aconselhável é procurar ser natural, isto é, ser o que é..."

UMA SUGESTÃO OPORTUNA

Na escolha de um vestido cerimonioso, por exemplo, a criadora de modas de Roma recomenda maior dose, ainda, de cuidado:

"A elegância sóbria — diz ela — é preferível à elegância que atrai pela extravagância: é preferível que os outros digam "simples mas elegante" do que afirmem "elegante mas espalhafatosa".

Ilustrando estas notas, apresentamos um modêlo para noite de Mingolini, que apesar da abundância de tecido utilizada na saia, prima pela simplicidade de sua linha e pela ausência de exageros (News Exchange)

Origem da aliança

Há muitas teorias sôbre a origem da aliança. Uma quer ver na aliança um símbolo do "compromisso de mútuo servir". Outras reconhecem-na apenas como símbolo de compromisso legal de compra, a "compra da noiva", uso antigo ainda hoje em voga entre os povos mais primitivos. A terceira teoria atribui a aliança ao mais antigo ainda costume do "rapto das sabinas". De um modo geral, encara-se o anel (de onde se sublimou a aliança) como símbolo da escravidão.

Os gregos usavam dois aséis: um inferior, de ouro, e um superior, de prata. As matronas romanas usavam "anéis de sêlo", aos quais, às vêzes, prendiam pequenas chaves, como signo de que a mulher tinha poder sôbre as coisas do lar, de que tinha o direito de "trancar" para resguardar. O hábito da troca de anéis entre noivos só surgiu no fim da Idade Média.

SIMBOLO MATRIMONIAL

No século XVI a aliança de casamento já se tornara em tôda a Europa o mais alto símbolo matrimonial. Muito em voga, estava o "anel do amor prometido", representando duas mãos protegendo um pequeno coração, de pedras preciosas. Havia ainda em uso anéis esmaltados, encrustados de pequenas pedras, onde no círculo interno do anel se gravava um mote qualquer. A aliança de casamento singela, atual, no formato de laço, só foi introduzida muito mais tarde, pelos puritanos isglêses.

Nos retratos da época ainda se vêem as alianças usadas no polegar das noivas. Explica-se pelo velho rito, segundo o qual o noivo coloca a aliança no polegar da noiva, para depois transferi-la "em nome do Pai" para o indicador, e a seguir, "em nome do Filho", para o dedo médio, e trocá-la, uma terceira vez, "em nome do Espírito Santo" para o anular. Ali ficava então definitivamente, por se acreditar que de lá partisse uma veia "direta" para o coração. Na Inglaterra e nos Estados Unidos usa-se a aliança no dedo anular da mão esquerda, e em alguns casos, nesses países, tem um diamante incrustado. Na Índia usa-se como "bracelete" ou também como "anel de nariz", na narina esquerda. Em outros países do Oriente, é usado no dedo polegar do pé esquerdo. (Copyright Woman's World).

CLÍNICA MÉDICO-CIRÚRGICA DO
DR. AMÉRICO CAPARICA
Consultório: Rua Visconde do Rio Branco, 31 (Elevador) — Telefone: 42-2056 — Diàriamente, das 15 às 18 horas. Residência: Rua Gonçalves Crespo, 366 — 2º andar — Apartamento n. 201 — Telefone: 25-0263

NAÇÕES UNIDAS, TURISMO & PROPAGANDA S.A.

EDITAL DE CONVOCAÇÃO

ASSEMBLÉIA GERAL EXTRAORDINÁRIA

Ficam convocados os srs. acionistas da "NAÇÕES UNIDAS, TURISMO & PROPAGANDA S. A., a tomarem parte na Assembléia Geral Extraordinária que se realizará às 10 horas da manhã, do dia 23 do corrente mês, na sua sede social à Avenida Rio Branco, 156 — conj. 531 — nesta capital, com a seguinte ordem do dia:

a) reforma dos estatutos;
b) aumento do capital social;
c) organização das Sucursais de S. Paulo e Assunción na República do Paraguay;
d) criação do Conselho Consultivo.
e) eleição da Diretoria e dos Conselhos Consultivo e Fiscal;
f) assuntos gerais.

Rio de Janeiro, 2 de março de 1964.

DUARTE AGUIAR
Diretor-Presidente

SELEÇAO DE PUDINS

PUDIM DE LEITE CONDENSADO

1 lata de leite condensado Môça, uma lata de leite, 3 ovos, uma colher de sopa de maizena. Misture tudo muito bem e junte por último os ovos, batendo separadamente as gemas e as claras. nte a fôrma com calda queimada e asse no forno em banho-maria.

PUDIM DE CHOCOLATE

6 colheres de sopa de chocolate, 6 colheres de sopa de açúcar, 2 colheres de sopa de manteiga. Mistura-se tudo muito bem. Leva-se ao fogo apenas para ligar. Retira-se e deixa-se esfriar. Bate-se separadamente 3 claras e 3 gemas com uma colher de sopa de farinha de trigo. Junta-se tudo isto à massa já feita, levando-se depois ao forno, em fôrma untada com manteiga. Asse em banho-maria.

PUDIM DE QUEIJO

3 ovos, 5 colheres de sopa de queijo parmezon ralado, 5 colheres de sopa de açúcar, um copo de leite.

Misture tudo muito bem e asse em banho-maria em fôrma untada com calda queimada.

PUDIM DE CLARAS

6 claras, 4 colheres de sopa de açúcar.

Batem-se as claras como para suspiro, juntando o açúcar até ficar consistente. Põe-se em fôrma untada de calda caramelada. Cozinha-se no forno em banho-maria.

Móveis modernos: economia de espaço

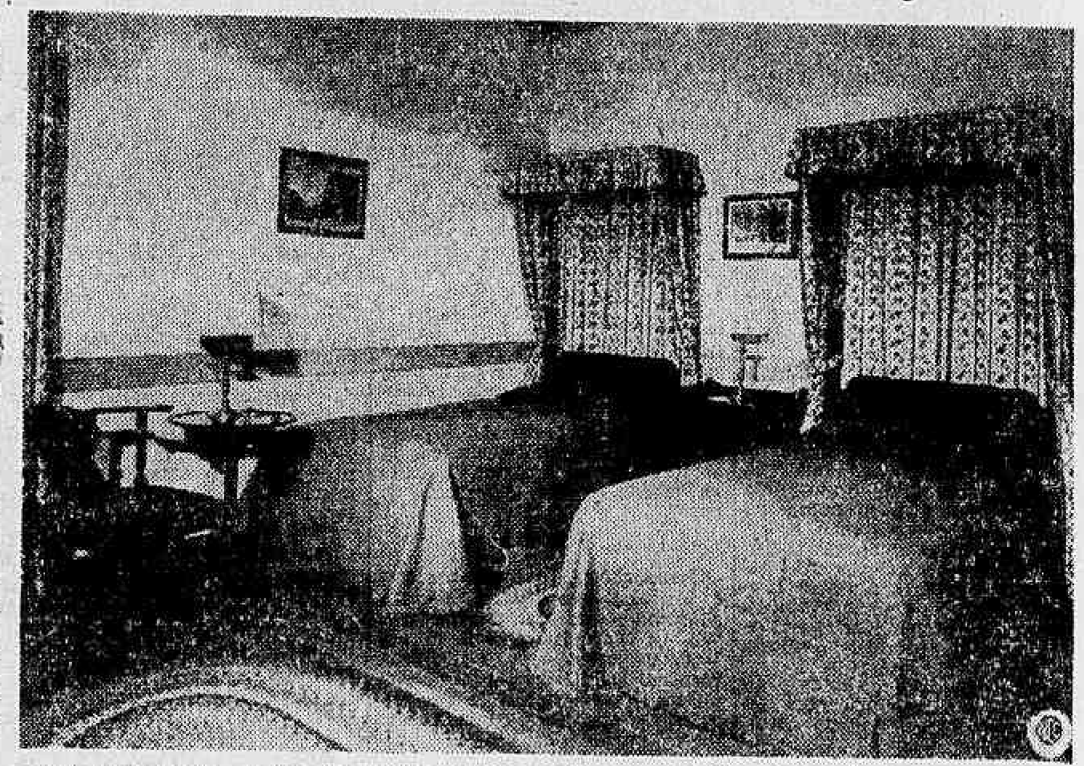

Até bem pouco tempo, os móveis eram simples; os modelos eram dos mais austeros e aos fabricantes não se permitia que os modificassem ou ornamentassem. Pouco a pouco o estilo melhorou, mas foi sòmente há alguns anos para cá que surgiu a chamada "liberdade de linhas", porém, mesmo assim o mobiliário deve acompanhar as especificações gerais. Ultimamente, os fabricantes vêm produzindo móveis de diferentes modelos, mas a sua atividade é limitada por um conjunto de vários fatôres; todavia, possibilitados pela "liberdade de linhas", já estão lançando mobílias de qualidade e variadas. Atualmente, a mobília de quarto é de estilo moderno: a maior parte de boa qualidade técnica, tendo por objetivo economizar espaço. É digno de nota o folheado das peças de preço médio e o excelente acabamento. Na mobília para homem, o guarda-roupa substitui hoje em dia a cômoda, e para compensar o número mais reduzido de gavetas, a mesa de "toilette" preferida pelas mulheres tem duas gavetas largas no centro e uma pequena de cada lado. A propósito, um dos fabricantes idealizou uma engenhosa mesa de "toilette" dotada de assento oculto e um interessante estojo para cosméticos. Por outro lado, os modernos tecidos de algodão e os materiais plásticos são os mais usados nos móveis modernos. (IPA)

Teatros e Boîtes
Programa para sua Noite

★ ★ ★ ★ ★ ★ ★ ★ ★ ★ ★ ★ ★

FÁBIO SABAG APRESENTA
WEEK-END
De têrça a sexta-feira, às 21,15. — Quinta e domingo, às 16,15 e 21,15 horas. Sábados, às 20,15 e 22,15 horas.
TEATRO DULCINA - Tel.: 32-5817

BOTTLES BAR
APRESENTA TÔDAS AS NOITES
NARA LEÃO,
NOVA ATRAÇÃO!
ROSINHA DE VALENÇA ao violão
E
COPA TRIO
Rua Duvivier, 37 — Tel.: 57-1065

Refrigeração Polar? HI-FI — Uísque Legal? Cozinha Internacional? Preços Honestos? HI-FI — Sempre HI-FI
HI-FI BAR E RESTAURANTE
Direção geral de MAURÍCIO LANTHOS
Aberto das 15 às 5 horas da manhã
AVENIDA PRINCESA ISABEL, 63 — TEL.: 57-1870
PLAZA COPACABANA HOTEL — LIDO

LITTLE CLUB
ZE MARIA E SEU CONJUNTO
A MELHOR MÚSICA DAS NOITES CARIOCAS
ESTREARÃO DIA 8
CONSUELO LEANDRO
E
BOSSA TRÊS
Rua Duvivier, 37-L - Tel.: 57-6984

Bar Cangaceiro
APRESENTA
HELENA DE LIMA
SEGUNDA — TERÇA E QUARTA-FEIRA
&
ELIZETE CARDOSO
QUINTA — SEXTA E SÁBADO
Rua Fernando Mendes, 25 — «Show», 11,30 horas

LIBERDADE AOS CANALHAS — No filme de Miguel Borges, "A Canalha em Crise", Maria Gladys (foto) aparece nua, como Deus a fêz

DCinema

CARLOS ACUIO

Nós somos uns bobos na Guerra de Botões

O SONO foi o nosso companheiro inseparável no Bruni-Ipanema, quando assistimos a êsse "Guerra dos Botões", filme francês mais uma vez pregando o amor e a fraternidade, se bem que os homens não prestem mesmo.

O diretor Ives Robert reparando que com adulto não se brinca, apelou para as crianças e lançou-as na tela, explorando inclusive o sentimentalismo do público, sempre disposto a amar os pequerruchos, êsses entes desprotegidos.

São dois bandos de garotos brigões de aldeias diferentes em eterna disputa (símbolo de guerra), até que por fim vem a fatal reconciliação com os dois líderes mirins trancafiados em colégio interno, reconciliados, amigos etc.

Um dos pequerruchos diz, no final: "quando crescermos seremos tão bobos como êles". "Êles" são os adultos, os pais.

O que paira sobretudo no filme dêsse diretor francês, que contou da forma mais acadêmica possível uma história que poderia ter sido muito aproveitada é o desejo de que os homens se amem entre si: muito no tipo igualdade, fraternidade, liberdade etc.

Êsse amor-menor, que Ives nos impinge, a humanidade já se cansou e viu que não dá resultados, por isso o tédio me veio, um tédio gigantesco derrubados de cabeça.

Não pudemos, inicialmente, reparar direito o que Ives quis. Depois, conseguindo abrir os olhos e prestar mais atenção, constatamos que êle não quer nada realmente. Deve achar tudo meio chato, o tempo de criança uma beleza, os adultos uns injustos e idiotas, mas o amor deve sempre imperar.

Em "Guerra dos Botões" se salvam as crianças, um punhado de bons atôres e alguns bons momentos.

Interessante notar que quando gente grande aparece no filme de Ives é para ser pichada, ns monstros radicais, impiedosos etc. Verdadeiros "gorilas" devoradores.

Os meninos vão crescer e virar gente ruim como nós outros. Mas o mal é que "Guerra dos Botões" aceita isso.

E o que é ainda muito pior: com leves risos de aceitação.

FOCO

A Censura vai soltar a Canalha — O filme de Miguel Borges, "A Canalha em Crise", que trata de problema de corrupção política, de lenocínio, prostituição, de bicheiros "apoiados" por políticos sendo que, no fim, os canalhas levam a melhor, estava emperrado na censura. É que um ex-membro da polícia especial, ex-jogador (back) do Vasco da Gama, sr. Augusto Costa, elevado ao cargo de Chefe do Serviço de Censura Federal tinha proibido, afirmando que o filme de Miguel trazia "mensagem negativa", "os maus não são punidos", "cenas imorais" (mulher nua), etc., etc., etc., motivo pelo qual não poderia ser exibido. Após grande luta, que se arrastou pelos meses, conseguiu-se que êsse setor Federal formasse uma comissão de cinco elementos para julgar. Quatro dêles já optaram pelo "sim", faltando apenas o atual Chefe da Censura, sr. Edísio Gomes da Costa. Esperamos que o raciocínio e o bom senso passe a dominar êsse órgão do govêrno, e que a "Canalha" seja libertada.

O Museu de Arte Moderna do Rio de Janeiro programou para êste mês, apresentação do "Jovem Cinema Canadense", mostrando o que de mais importante está se fazendo naquele país em matéria de cinema. Damos abaixo o programa, com indicação de local e hora:

12.3.64 — Auditório do Museu — 17,30 horas.
Opening Speech.
Arquitetura, reflexo da História.
Le Monde, de David Milne.

17.3.64 — Teatro da Maison de France — 18,15 e 21 horas.
Rose et Landry
Lonely Boy — Paul Anka
Les Raquetteurs
La Lutte
Amanhecer sôbre o Lièvre

19.3.64 — Auditório do Museu — 17,30 horas.
Very nice, very nice
Rythmetic
A Pedra Viva
De Montreal a Manicouagan

24.3.64 — Teatro da Maison de France — 18,15 e 21 horas.
Por la Suite du Monde...

23.3.64 — Auditório do Museu — 17,30 horas
Romance do Transporte
Le Merle
Short and Suite
Correntezas de Trutas
Bientôt Noel

TRÊS MELHORES

"GANGA-ZUMBA" — Vitória — Copacabana — Leblon — Botafogo — Carioca — Floriano — Coliseu — Imperator — 14 anos.

"GUERRA DOS BOTÕES" — Bruni — Ipanema — Livre.

"O ATENTADO" — Rivoli — 18 anos.

D. N. E. R.

AVISO

O Departamento Nacional de Estradas de Rodagem chama a atenção dos interessados para o Têrmo do Edital de Concorrência Pública n.º 02/64, publicado no «Diário Oficial» do Estado do Rio Grande do Sul, do dia 28-2-64, às fôlhas 8 e 9, que será realizada no dia 18 de março do corrente ano em Pôrto Alegre — RS — na Rua Siqueira Campos n.º 664, Sede do 10.º D.R.F.

O material a ser alienado acha-se localizado no Km 41 da BR-2 — Estância Velha — Rio Grande do Sul.

O Edital do material que será alienado acha-se à disposição dos interessados no 6.º andar — Sala 612 — do Edifício Campanella, na Rua da Conceição n.º 105, esquina da Avenida Presidente Vargas, onde poderá ser examinado pelos interessados nos dias úteis, das 11,00 às 17,00 horas.

Trata-se de veículos, motoniveladoras, tratores, «scrapers», pneus usados, óleo queimado e sucata de ferro.

ARTES

ANTÔNIO BENTO

Atualização do ensino artístico

A aula inaugural dos cursos do ano letivo de 1964, da Escola Nacional de Belas Artes, foi dada ontem, no Salão de Honra pelo professor Quirino Campofiorito, que abordou o tema "Atualização do Ensino Artístico — Juventude e História Brasileira".

O professor Quirino Campofiorito, catedrático de Composição Decorativa da ENBA, ocupa presentemente o cargo de diretor interino daquele estabelecimento de ensino artístico superior, é o presidente da Associação Profissional dos Artistas Plásticos Contemporâneos (ARCO) e primeiro vice-presidente da Associação Brasileira de Críticos de Arte.

De longa data exerce a crítica de arte na imprensa diária vem propugnando pela atualização do ensino artístico no país. Já se vê que a Aula que êle proferiu, na abertura dos Cursos da Escola Nacional de Belas Artes, revestiu-se de particular interêsse.

Iniciando a sua preleção, disse o nosso caro colega e mestre Campofiorito:

— O nosso desejo será o de enfrentar o tema oportuno da atualização do ensino artístico, mas sabemos de antemão que isto não poderá correr na mansidão das idéias correntes, porém já superadas. Teremos que enfrentar o mar revôlto das condições atuais. Não nos espanta a procela. Velho e tarimbado marujo somos, nesta luta contra os elementos raivosos e agressivos, caminhamos para adiante. Nos surpreende apenas que ainda estejamos lutando tão renhidamente, neste barco em que nos cabe navegar, quando outros já alcançaram o mar sereno da compreensão nos destinos do ensino atualizado das artes.

Sabemos que não seremos ouvidos só por alunos, queremos dizer pelos jovens. Ouvir-nos-ão também professôres, e à êstes renderemos nosso maior respeito, e esperamos ser compreendidos naquela medida em que se ajusta nossa espontaneidade, nossa sinceridade, a confiança com que tratamos os assuntos de arte e de seu ensino.

Não carregamos prevenções de ordem pessoal, apenas sustentamos convicções formadas de longa data, desde os primeiros dias em que ingressamos na Escola Nacional de Belas Artes como professor, há vinte e seis anos. Convicções que não cessaram de enrigecer cada vez mais.

Aos jovens falaremos com aquela simpatia de professor para aluno, certo de que a recíproca é verdadeira. Não poderíamos assumir, pois, outro compromisso, que falar com a atenção tôda voltada para as condições do mundo presente, para então prover nosso respeito pelos nobres professôres que nos ouvem e demonstrar pelos jovens tôda a imensa simpatia, professôres e alunos a quem bem podemos dizer, serão igualmente dignos de nossa simpatia e de nosso respeito.

Passando a tratar da matéria abordada, afirmou adiante o professor:

— Ao ensino artístico superior caberá desenvolver no simples profissional a capacidade criadora, obrigando a um trabalho amplo, que não se restringirá ao conhecimento prático de uma especialidade, mas dará oportunidade ao trato rigoroso de especialidades várias, como serviço prático da preparação teórica e da erudição. Teoria e erudição parecem-nos duas coisas diferentes e que devem necessàriamente constituir setôres bem cuidados, rigorosamente cuidados no ensino artístico universitário, tal a posição profissional que cabe ser alcançada pelo indivíduo formado em curso de ensino superior.

Abordando finalmente a questão do ensino artístico em face da produção industrial, o professor Quirino Campofiorito fêz estas considerações oportunas:

— A produção industrial domina sôbre os trabalhos artísticos ou para os quais é chamada a cooperação artística. É um sistema de produção que não poderá mais escapar o trabalho artístico, desde que não se encaixe na restrita atividade individual. Mas sabemos que a indústria está necessitando da colaboração artística e para uma correspondência assim é que deve melhor se interessar a escola superior para não se tornar um celeiro de amadorismo artístico."

Só podemos elogiar a atitude do nosso colega Campofiorito, em ter desfraldado a bandeira da atualização do ensino artístico. Inicia-se assim uma reforma radical na ENBA, outrora tida como a verdadeira bastilha do ensino acadêmico nas artes plásticas, no país.

Prof. Quirino Campofiorito

"ÂNGELA"

COM

Eliana Lage — Alberto Ruchel — Mário Sérgio Inesita Barroso — Segunda-feira no Circuito Plaza — Paris, Pálace e outros

Drama demonstrando a influência maléfica do vício do jôgo. Membro de abastada família sulista, dilapida sua fortuna no jôgo. Êste, Abílio Pereira de Almeida, não contente em perder sua fortuna no jôgo, apossa-se da de sua mãe e tenta apossar-se da de sua sobrinha (Eliasa Lage) Eliana dedica grande amizade a Mário Sérgio, oficial de quem era amiga de infância. Mário Sérgio perde a vida num desastre de automóvel. Eliana casa-se com Alberto Ruchel. Abílio perde no jôgo também o dinheiro de Alberto Ruchel. Desgostosa, Eliana ingere veneno e morre nos braços de Alberto Ruchel. — Na foto uma cena do filme com Alberto Ruchel e Eliana Lage

RAIO-X Dr. Victor Côrtes
Exames radiológicos em residências
TOMOGRAFIAS
Diàriamente das 8 às 11 e das 14 às 17 horas
RUA ARAÚJO PÔRTO ALEGRE, 70
9.º andar — Tel.: 22-5330

Doenças e operações dos olhos
DR. ADERBAL ALVES
AV. FRANKLIN ROOSEVELT, 84 — Grupo 204
Segundas, quartas e sextas das 13 às 19 horas
Tel.: 52-0200 — Res.: 57-0539

REGISTRO

Aniversários

FAZEM ANOS HOJE:

SENHORES:

Aniversaria, hoje, o professor Genival de Almeida Santos, diretor-superintendente e presidente em exercício, do Banco Nacional do Desenvolvimento Econômico. Logo mais à tarde os funcionários daquele estabelecimento de crédito promoverão uma homenagem ao ilustre aniversariante, que goza de grande estima no meio funcional do Banco.

Transcorre hoje o aniversário do sr. José Caimon Botelho, figura de destaque na comunidade luso-brasileira.

MENINAS:

Maria Celeste — filha do casal Natalício Bezerra da Silva-Celestina Gieolci da Silva.

Marlene — filha do casal Moacir de Noronha Santos-Margarida de Noronha Santos.

Nora Lande — filha do casal Válter Oliveira Costa-Maria José de Assis Costa.

Casamentos

Marízia Moura de Oliveira-Paulo Bustamante Corrêa — Na Igreja de Santa Cruz dos Militares, na Rua 1.º de Março, às 10 horas de sábado, casam a srta. Marízia Moura de Oliveira e o sr. Paulo Bustamante.

Bodas de Prata

Letícia Mamna dos Santos-Epaminondas Gomes dos Santos — Completarão Bodas de Prata dia 25 próximo, o casal Letícia-Epaminondas Gomes dos Santos. Pelo transcurso seus filhos Júlio César e Lila Lídia, mandam celebrar no mesmo dia, às 18 horas, no Altar-mor da Igreja Santa Margarida Maria, na Lagoa, missa em ação de graças.

Viajantes

Com destino aos Estados Unidos partiram domingo último os sócios do Instituto Brasileiro de Arqueologia, Brás Francisco Winker e Atílio De Biase. Os jovens deverão fazer um Curso de Técnica de Laboratório na Universidade de Pensilvânia. Ao embarque compareceram, além de parentes amigos.

DESFILE

NÉLSON JORGE

Mackenzie: 50 anos de tradição Minerva receberá jornalistas

COMEMORANDO o seu 50.º aniversário de fundação, o Mackenzie realizará amanhã um grande baile comemorativo àquela importante data. Para esta festa foi contratada a excelente Orquestra Arco-Íris e serão especialmente convidados os presidentes de clubes cadmãos, presidentes de entidades, autoridades do govêrno federal e estadual. O traje será rigor e início às 23 horas.

Montanha & coquetel

LAMENTÁVEL que o Montanha sòmente tivesse participado o adiamento do coquetel no dia da realização do mesmo. A maioria dos colunistas possuem outros afazeres e não podem dispor do tempo sem a devida confirmação. Depois reclamam quando a maioria não comparece aos coquetéis...

Banco de Crédito Real

O "PR" Genilson Gonzaga está participando as inaugurações de mais duas agências do Banco de Crédito Real em Goiás (Agência São Luís Montes) e em São Paulo (Agência Avenida Rio Branco) que contaram com a presença do nôvo presidente, sr. José Tostes Alvarenga Filho.

Minerva & feijoada

JAIS Frazão no Relações Públicas do Minerva, está convidando um grupo de jornalistas para participarem da feijoada que será realizada no próximo domingo naquele clube. Antes acontecerá uma sensacional pelada de futebol de salão.

Orfeão Portugal

EM grandes preparativos o Orfeão Portugal para o grande passeio que será realizado no dia 26 de abril pela Baía de Guanabara, a bordo do "Mocanguê", que foi gentilmente cedido pelo Lóide Brasileiro.

Inauguração

O BANCO Continental convidando para a inauguração de sua agência em Copacabana, no Pôsto 6, situada na Avenida Nossa Senhora de Copacabana n.º 1.262, na esquina da Rua Francisco Sá, na tarde de hoje. Com essa inauguração o Banco Continental propõe-se agora a atender seus clientes e amigos da Zona Sul com uma agência bem no coração de Copacabana. Gratos.

Srta. Solange Dutra Mota uma das mais elegantes jovens dos clubes cariocas

Rápidas

Marcado para o dia 31 de março no restaurante Fado o lançamento em terra firme do romance "Longo é o caminho" de Helísia Conde. ● O sr. Manoel Joaquim Lopes assume a presidência do Vasco da Gama esta noite. Todos os diretores já estão escolhidos, mas o presidente não quer divulgar ainda. Vamos ver se o Vasco melhora desta feita.

● A grande programação de sexta-feira próxima será o desfile de fantasia do Vila Isabel, assim como o baile do cinqüentenário do Mackenzie. Outra programação atraente será a da Casa das Beiras com os "Biribas-Boys". ● O sr. Manoel Vieira Cavaca vice-presidente do Social Clube Parranhos está convidando êste colunista para a "Noite em Portugal" com o cantor português Francisco José. Grato. ● Vai começar o concurso "Miss Guanabara". ● Por falar em concurso a "Miss Koleston" vai dar grandes prêmios às vencedoras. Viagens internacionais na pauta. ● O Salgueiro exibe-se esta noite na Gávea. Bonita festa do Jóquei. ● Ontem no Arsenal de Marinha quando o almirante Aragão chegou, foi delirantemente aplaudido pelos operários navais que aguardavam o presidente da República. O povo sabe quais são os seus amigos.

● Amanhã é o dia do grande comício das reformas. Por hoje é só.

CINEMAS

CENTRO

- PLAZA — 22-4097 — "O Gato de Madame" (Censura livre) com Mazzaropi e Odete Lara.
- METRO PASSEIO — 22-6490 — "Pão de Açúcar" Censura livre) com Rossano Brazzi e Rhonda Fleming.
- PALÁCIO — 22-4838 — "Cleópatra (Proibido até 18 anos) com Richard Burton e Elizabeth Taylor.
- ODEON — 22-4308 — "Chico Fumaça" (Censura livre) com Mazzaropi e Celeneh Costa.
- IMPÉRIO — 22-9348 — "Meu Destino em Tuas Mãos" (Proibido até 14 anos) com Augusto Pereira.
- PATHÉ — 22-8795 — "Os viciados" (Proibido até 18 anos) com Carl Mohner, Eva Palmer e Bianca Berg.
- CAPITÓLIO — 23-6788 — "Lá no Meu Sertão" (Censura livre) com Tonico e Tinoco.
- REX — 22-6327 — "As Sete Evas" (Proibido até 18 anos) com Cyl Farney, Odete Lara e Zélia Hoffman.
- VITÓRIA — 42-9020 — "Maciste contra os Mouros" (Proibido até 10 anos).
- CINEAC — 42-6024 — "A Trágica Lee Line" (Proibido até 18 anos) com Tsukuba e Okada Masumi.
- CINE FESTIVAL — "Noites de Mulheres Proibidas" (Proibido até 18 anos) com Lady Godiva.
- IRIS — 42-0763 — "O Triunfo de Maciste" (Proibido até 10 anos) e "Os Mendigos" com Vanja Orico.
- SÃO JOSÉ — 42-0592 — "Lancelot, o Cavaleiro de Ferro" (Proibido até 14 anos) com Cornel Wilde.
- PRESIDENTE — 47-7128 — "Bom Mesmo é Carnaval" (Censura livre)
- FLORIANO — 43-9074 — "Ganga Zumba" (O Rei dos Palmares) — (Proibido até 14 anos) com Luiza Maranhão.

ZONA SUL

- LEBLON — 27-7803 — "Ganga Zumba" (Proibido até 14 anos) com Luiza Maranhão.
- MIRAMAR — "Chico Fumaça" (Censura livre) com Mazzaropi e Celeneh Costa.
- CARUSO (Copacabana) — 27-3050 "Sinfonia Carioca" (Censura livre) com Eliana, Anselmo Duarte e Luiza Barreto Leite.
- BRUNI (Ipanema) — "A Guerra dos Botões" (Censura livre) com Jean Richard e Yvette Etievant.
- PIRAJÁ — 47-2668 — "Lancelot, o Cavaleiro de Ferro" (Proibido até 14 anos) com Cornel Wilde.
- PAX — 27-6821 — "Pão de Açúcar" (Censura livre) com Rossano Brazzi e Rhonda Fleming.
- ART PALÁCIO (Copacabana) — 57-2795 — "Inferno Branco" (Proibido até 10 anos) com Alan Ladd e Jean Teisel.
- ALVORADA — 27-2935 — "A Noite" (Proibido até 18 anos) com Marcello Mastroiani, Jean Moreau e Mônica Vitti.
- JUSSARA — 26-6257 — "Os Cosmonautas" (Censura livre) com Ronald Golias e Grande Otelo.
- IPANEMA — 47-3806 — "Os Apavorados" (Censura livre) com Oscarito, Grande Otelo e Ankito.
- ROXI — 26-6245 — "Chico Fumaça" (Censura livre) com Mazzaropi e Celeneh Costa.
- ALASKA "Êsse Rio que eu Amo" (Censura livre) com Jardel Filho, Odete Lara e Tônia Carrero.
- ROIAL — "Lampeão, o Rei do Cangaço" (Proibido até 18 anos) com Leonardo Villar e Vanja Orico.
- PARIS PALACE — "O Gato de Madame" (Censura livre) com Mazzaropi, Odete Lara e A. C. Carvalho.
- RIVIERA — "Pão de Açúcar" (Censura livre) com Rossano Brazzi e Rhonda Fleming.
- COPACABANA — 57-5134 — "Ganga Zumba" (O Rei dos Palmares) (Proibido até 14 anos) com Luiza Maranhão.
- FLORIDA — 37-7141 — "Os Viciados" (Proibido até 18 anos) com Carl Mohner, Eva Palmer e Bianca Berg.
- KELLY — "Rio à Noite, a Capital do Samba" (Proibido até 18 anos).
- METRO COPACABANA — 37-9898 "Pão de Açúcar" (Censura livre) com Rossano Brazzi e Rhonda Fleming.
- BRUNI (Copacabana) — "Arsène Lupin Contra Arsène Lupin" (Censura livre) com Jean Claude Brialy.
- RICAMAR — 37-9932 — "Melodia Imortal" (Censura livre) com Tyrone Power e Kim Novak.
- RIAN — 35-6114 — "O Mais Longo dos Dias" (Proibido até 10 anos) com Peter Lawford e mais 42 astros famosos.
- BRUNI (Botafogo) — 26-6072 — "Os Sete Gladiadores" (Proibido até 10 anos) com Richard Harrison e Loredana Nusciak.
- VENEZA — 46-6828 — "Elas Querem é Casar" (Proibido até 14 anos) com Shirley Mas Laine.
- BOTAFOGO — 26-2259 — "Ganga Zumba" (O Rei dos Palmares) — (Proibido até 14 anos) com Luiza Maranhão.
- GUANABARA — 26-9339 — "O Crime em Monte Carlo" (Proibido até 14 anos) com Alberto Sordi e Maurice Chevalier.
- PAISSANDU — "O Gato de Madame" (Censura livre) com Mazzaropi, Odete Lara e A. C. Carvalho.
- ÓPERA — 46-7218 — "Sinfonia Carioca" (Censura livre) com Eliana, Anselmo Duarte e Luiza Barreto Leite.
- SÃO LUÍS — 25-7459 — "Por amor ou Por Dinheiro" (Censura livre) com Kirk Douglas e Mitzi Gaynor.
- POLITEAMA — 25-1143 — "Entre Mulheres e Espiões (Proibido até 14 anos), com Oscarito e Grande Otelo.
- AZTECA — 45-6815 — "Pão de Açúcar" (Censura livre) com Rossano Brazzi e Rhonda Fleming.
- BRUNI (Flamengo) — "Sinfonia Carioca" (Censura livre) com Eliana, Anselmo Duarte e Luiza Barreto Leite.

ZONA NORTE

- RIO BRANCO — 43-1639 — "O Triunfo de Maciste" (Proibido até 10 anos) com Kirk Morris e Cathia Caro.
- MADRI — 48-1184 — "O Mais Longo dos Dias" (Proibido até 14 anos) com Peter Lawford e mais 42 astros famosos.
- SANTA ALICE — 38-9993 — "Chico Fumaça" (Censura livre) com Mazzaropi e Celeneh Cost.
- AMÉRICA — 48-4919 — "Chico Fumaça" (Censura livre) com Mazzaropi e Odete Lara.
- NATAL — 48-1480 — "Tito não é Sopa" (Censura livre).
- FLUMINENSE — 28-1404 — "Os Bandeirantes" (Censura livre).
- BRUNI (Saenz Peña) — "Sinfonia Carioca" (Censura livre) com Eliana, Anselmo Duarte e Luiza Barreto Leite.
- ROMA — "Lancelot, o Cavaleiro de Ferro" (Proibido até 14 anos) com Cornel Wilde.
- BRITÂNIA — "Sinfonia Carioca" (Censura livre) com Anselmo Duarte, Eliana e Luiza Barreto Leite.
- MARACANÃ — 48-1910 — "Brasil, Bicampeão de 1962" (Censura livre).
- CARIOCA — "Ganga Zumba" (O Rei dos Palmares) (Proibido até 14 anos) com Luiza Maranhão.
- METRO TIJUCA — 48-9970 — "Pão de Açúcar" (Censura livre) com Rossano Brazzi e Rhonda Fleming.
- ART PALÁCIO (Tijuca) — "Rio de Sangue" (Proibido até 14 anos) com George Montgomery e Martha Hyer.
- ESKYE (Tijuca) — 28-5513 — "Os Viciados" (Proibido até 18 anos) com Carl Mohner, Eva Palmer e Bianca Berg.
- TIJUCA — 48-4518 — "Pôrto das Caixas" (Proibido até 18 anos).
- OLINDA — 48-1053 — "O Gato de Madame" (Censura livre) com Mazzaropi e Odete Lara.

SUBÚRBIO (Central)

- CACHAMBI — "No Tempo dos Pioneiros" (Proibido até 14 anos) com James Philbrook e Nanci Kovack.
- IMPERATOR — "Ganga Zumba" (O Rei dos Palmares) (Proibido até 14 anos) com Luiza Maranhão.
- PIEDADE — 29-6532 — "As Pupilas do Senhor Reitor" (Censura livre) com Anselmo Duarte.
- MONTE CASTELO — 29-8250 — "As Sete Evas" (Proibido até 18 anos) com Odete Amaral, Zélia Hoffman e Cyl Farney.
- ENGENHO DE DENTRO — (Fechado para reforma).
- ART PALÁCIO (Méier) — "Traição Heróica" (Proibido até 10 anos) com Robert François e Donna Reed
- BRUNI (Méier) — 29-1222 — "Sinfonia Carioca" (Censura livre) com Eliana, Anselmo Duarte e Luiza Barreto Leite.
- MASCOTE — 29-0411 — "O Gato de Madame" (Censura livre) com Mazzaropi e Odete Lara.
- REGÊNCIA — "Sinfonia Carioca" (Censura livre) com Eliana, Anselmo Duarte e Luiza Barreto Leite.
- COLISEU — 29-8753 — "Ganga Zumba" (O Rei dos Palmares) (Proibido até 14 anos) com Luiza Maranhão.
- ALFA — 29-8215 — "Rio à Noite" (A Capital do Samba) (Proibido até 18 anos).
- PARA TODOS — 29-5191 — "Os Sete Gladiadores" (Proibido até 10 anos) com Richard Harrison e Loredana Nusciak.
- GUARACI — "O Triunfo de Maciste" (Proibido até 10 anos) com Kirk Morris e Cathia Caro.
- MARAJÓ (Jacarepaguá) — 696 — "Elas Atendem pelo Telefone" — (Proibido até 18 anos) com Anilza Leoni.
- VAZ LOBO — 29-1998 — "As Sete Evas" (Proibido até 18 anos) com Odete Lara, Zélia Hoffman e Cyl Farney.
- IRAJÁ — 29-8330 — "Os Apavorados" (Censura livre) com Oscarito, Grande Otelo e Onkito.
- MADUREIRA — 29-8738 — "Os Bandeirantes" (Censura livre).
- PROGRESSO — "O Triunfo de Maciste — (Proibido até 10 anos) com Kirk Morris e Cathia Caro.
- CINE COIMBRA — "O Vigilante Rodoviário" (Censura livre)
- CINE MATILDE — "Sinfonia Carioca" (Censura livre) com Eliana, Anselmo Duarte e Luiza Barreto Leite.
- MOÇA BONITA — "Tira a Mão Daí" (Censura livre).
- CINE ANCHIETA — "A Fundação do Império Romano" (Proibido até 18 anos).
- CINE HERMIDA — "O Vigilante Rodoviário" (Censura livre).

SUBÚRBIO (Leopoldina)

- ROSÁRIO — "O Triunfo de Maciste" (Proibido até 10 anos) com Kirk Morris e Cathia Caro.
- LEOPOLDINA "Ganga Zumba" (O Rei dos Palmares" (Proibido até 14 anos) com Luiza Maranhão.
- PALÁCIO (Higienópolis) — "Pão de Açúcar" (Censura livre) com Rossano Brazzi e Rhonda Fleming.
- MELO (Bonsucesso) — "Lancelot, o Cavaleiro de Ferro" (Proibido até 14 anos) com Cornel Wilde e "Papai Fanfarrão".
- SANTA CECÍLIA — 30-1823 — "Pistoleiros do Sertão" (Proibido até 10 anos) e "Elas Atendem pelo Telefone" (Proibido até 18 anos)
- SANTA HELENA — 30-3666 — "Elas atendem pelo Telefone" (Proibido até 18 anos) e "Pistoleiros do Sertão".
- RIO PALACE — "O Gato de Madame" (Censura livre) com Mazzaropi, Odete Lara e A. C. Carvalho.
- SÃO PEDRO — 30-4131 — "Sinfonia Carioca" (Censura livre) com Eliana, Anselmo Duarte e Luiza Barreto Leite.
- MAUÁ — 30-3056 — "Obrigado a Matar" (Proibido até 14 anos).
- RAMOS — 30-1094 — "Quatro dias de Rebelião" (Proibido até 14 anos)
- BRÁS DE PINA — 30-3489 — "Nordeste Sangrento" (Proibido até 18 anos).
- PARAÍSO — 30-1060 — "O Triunfo de Maciste" — (Proibido até 10 anos) com Kirk Morris e Cathia Caro e "Os Mendigos", com Vanja Orico.
- MELO (Penha) — "O Triunfo de Maciste" (Proibido até 10 anos) com Kirk Morris e Cathia Caro.
- PENHA — 30-1121 — "O Ladrão de Bagdad" (Censura livre).

NITERÓI

- SÃO BENTO — "Rio à Noite, Capital do Samba" (Proibido até 18 anos).
- CENTRAL — "Ganga Zumba" (O Rei dos Palmares) (Proibido até 14 anos) com Luiza Maranhão e Luely Figueiró.
- ICARAÍ — "Tormentos D'Alma" — (Proibido até 18 anos).
- ODEON — "Jasão e o Velo de Ouro" (Proibido até 10 anos).
- ALAMEDA — "Tormentos DAlma" (Proibido até 18 anos) — Sábado e domingo: "Lancelot, o Cavaleiro de Ferro" (Proibido até 14 anos).
- SÃO JORGE — "Os Sete Gladiadores" (Proibido até 10 anos) com Richard Harrison e Loredana Nusciak.

SÃO JOÃO DE MERITI

- GLÓRIA — "O Melhor dos Inimigos" (Censura livre) e "Abaixo o Divórcio".
- SÃO JOÃO — "O Triunfo de Maciste" (Proibido até 10 anos) com Kirk Morris e Cathia Caro.

CAXIAS

- PAZ — "Lancelot, o Cavaleiro de Ferro" (Proibido até 14 anos) com Cornel Wilde.
- CAXIAS — "O Morcego" (Proibido até 18 anos).

PETRÓPOLIS

- CAPITÓLIO — 25-26 — "Canga Zumba, o Rei dos Palmares" (Proibido até 14 anos) com Luiza Maranhão.
- D. PEDRO — 36-40 — "Um Homem Contra o Destino" (Proibido até 10 anos).
- PETRÓPOLIS — "Por Amor ou por Dinheiro" (Censura livre) — Domingo: "De Volta à Caldeira do Diabo" (Proibido até 15 anos).

TEATROS

- TEATRO DE BOLSO (Rua Jangadeiros, 28, Praça General Osório, tel.: .. 27-3122) — "O Cunhado do Presidente", comédia de Aurimar Rocha, sob a direção do autor, com cenários e figurinos de Nilson Pena e interpretação de Jorge Cherques, Moná Delaci,, Aurimar Rocha, Thais Portinho, Raul da Mata, Eloina, José Maria Monteiro, Ceci Medina, Edson Silva e outros.
- TEATRO CARLOS GOMES (Praça Tiradentes, esquina de Rua Pedro 1, tel.: 22-7581) — "Boeing Boeing", comédia em três atos de Marc Camoletti, apresentada pelo empresário Oscar Ornstein, em tradução de Elsie Lessa, sob a direção de Adolfo Celi, com cenário de Napoleão Moniz Freire e tendo como intérpretes Eva Wilma, John Herbert, Leina Krespi, Francisco Cuoco, Maria Pompeu e Carminha Brandão.
- TEATRO COPACABANA — (Av. Copacabana, 291, telefone 57-1818, Ramal Teatro) — "Mary, Mary", comédia de Jean Kerr, em tradução de Millôr Fernandes, sob a direção de Adolfo Celi, com cenários de Túlio Costa e interpretação de Fernanda Montenegro, Leonardo Vilar, Osvaldo Loureiro, Carlos Kroeber e Sônia Clara.
- TEATRO GINÁSTICO — (Av. Graça Aranha, 187, telefone 42-4521) — "Direitos das Mulheres", comédia de Alfonso Paso, apresentada por Vasco Morgado, em tradução de Daniel Rocha, direção de Antônio de Cabo, cenário de Pedro Leitão e com Sérgio Viotti, Jardel Filho, Márcia de Windsor, Maria Regina, Iolando Cardoso, Nestor Montemar, Margarida Rey, Teresa Raquel e Raul da Mata.
- TEATRO JARDEL — (Av. Atlântica, 3.690, tel.: 27-8712) — "Anjinhos Bossa Nova", comédia de Paulo Silvino, com Aimée, Brigite Blair, Augusto César, Maurício Loiola e o próprio autor. Direção de Fernando D'Ávila.
- TEATRO JOVEM (Praia de Botafogo, 522, Mourisco, tel.: 46-3166) — "Os Filhos Terríveis", peça de J. A. Lacour, em produção e com direção de Antônio de Cabo e interpretação de Beatriz Veiga, Sadi Cabral, Vanda Lacerda, João Paulo Adour, Elisabeth Gasper, Érico Freitas e outros.
- TEATRO MESBLA (Rua do Passeio, 42, tel.: 42-4880) — "Três em lua-de-mel", comédia de Ribeirinho e Henrique Santana, sob a direção de Floriano Faissal, com Deise Lucide, André Vilon, Sebastião Vasconcelos, Jurema Magalhães, Delorges Caminha, Lêda Vale, Manuel Pêra e Agnes Fontoura.
- TEATRO DO RIO (Rua do Catete, 338, tel.: 45-9051) — "Plantão 21", peça de Sidney Kinsgsley, apresentada por Reinaldo Loyo, sob a direção de Geraldo Queirós, com Átila Lório, Alzira Cunha, Graça Melo, Dirce Migliaccio, Mário Lago, Ivan Cândido, Paulo Padilha, Germano Filho, Maria Clara Machado e outros.
- TEATRO RIVAL (Rua Álvaro Alvim, 33, tel.: 22-2791) — "Tem boas para tudo", revista de Gomes Leal, com Sônia Mamed e outros.
- TEATRO SANTA ROSA — (Rua Visconde de Pirajá, 22, tel.: 47-3641 — "Soraia Pôsto 2", peça de Pedro Bloch sob a direção de Léo Jusi, com cenários de Cláudio Moura, interpretação de Glauce Freire, Jece Valadão, Léia Garcia, Clementino Quelé, Glauce Rocha e Elídio Vasconcelos.

GALHO DE URTIGA

A pantomina...

— Se um pobre cristão fizesse o que fêz o nosso querido amiguinho Carlos Lacerda, emitindo um cheque sem fundos contra o Banco do Brasil, a estas horas estaria na cadeia. Não tinha por onde. E o próprio governador, que sabe contar até dez, também sabe que não poderia sacar do BB o numerário necessário para fazer frente ao pagamento em questão. Senão vejamos.

Pela Lei San Tiago Dantas, as organizações policiais do ex-Distrito Federal, hoje Guanabara, são mantidas pelo govêrno da União. Entretanto, pela mesma lei, ficou facultado aos mesmos policiais optarem entre o serviço estadual e o federal. Isto feito, as verbas destinadas ao referido pagamento foram retiradas da conta do Estado da Guanabara e transferidas para o Ministério da Justiça. Aí sim, nesta repartição federal, deveria ir o Carlinhos requisitar o dinheiro correspondente ao pagamento daqueles que preferiram ficar no âmbito estadual, e que, de acôrdo com a mesma lei, continuam a perceber os vencimentos pelo Tesouro Nacional. Ora muito bem. Mas o que fêz o Carlinhos? Tal qual aquêle menino que preferiu perder a bicicleta e deu um murro no prato da sopa, emitiu um cheque contra o Banco do Brasil, em conta inexistente. Porque a êle repugnava ficar sujeito ao Ministério da Justiça... logo quem? Na dependência do Abelardo Jurema! Onde é que já se viu isso?

E então emitiu um cheque contra o BB, o qual não encontrando recursos para o saque, deu margem para que o Carlinhos armasse essa pantomima de circo da roça, com protesto em cartório, pedido de falência, o diabo a quatro! Todo mundo sabe, e não sou eu que vá agora querer descobrir a pólvora, que o Carlinhos é useiro e vezeiro nestes golpes granguinholescos. Cesteiro que faz um cesto... faz um cento. Não foi a primeira e nem será a última. Porque, apesar da inteligência que Deus lhe deu — o que, verdade se diga, é um atributo de família: Sebastião Lacerda, Maurício de Lacerda — o Carlos é assim uma espécie daquele macaco na anedota — o que êle quer... é farra!

Mas que êle faça isso, ninguém se admira porque está nas suas veias. E' pau que nasce torto, e que não há jeito de endireitar. Mas que a Justiça da Guanabara se deixe envolver, francamente! Foi por isso que ontem à noite, no meu humilde barraco do Morro da Formiga, recebi a visita do meu amigo desembargador Aguiar Dias, meu velho companheiro tijucano, homem reto, dêstes que não possuem espinha de bambu: não envergam. E depois de ter bebido o cafèzinho que lhe preparei na hora, perguntei-lhe sôbre o fato. O Aguiar tirou os óculos, limpou os vidros com o seu lenço, e depois me fitando por algum tempo, disse:

— Conselheiro, tudo isso faz parte do "CL-65". E' promoção... é motivo para que seu nome seja comentado, desta ou daquela forma. Mas não passa de fogo de palha...

E muito sério, recolocando as cangalhas na corcóva do nariz:

— Tudo isso cheira a palha... assada!...

AVISO AOS NAVEGANTES

Resolvido cem por cento o problema das enchentes na Guanabara! Vocês não viram com as últimas chuvas? Não havia uma rua suja, não houve bairro inundado, tudo muito asseado, limpinho da silva! Como o homem propõe e Deus dispõe, o Carlinhos não contava com a natureza que lhe entornou o caldo! Em todo o caso, devemos nos conformar, porque êste govêrno é mesmo "de encher"!...

ANTÔNIO CONSELHEIRO

CAPIXABA

A ETIQUETA DA CAMISA PERFEITA

Fábrica: Praça Municipal, 350 — Colatina — ESPÍRITO SANTO — VITÓRIA

AVENIDA REPÚBLICA, 70

PROTEGER A CRIANÇA É GARANTIR O FUTURO

Auxilie a CAMPANHA NACIONAL DA CRIANÇA

Campanha Financeira de 1963

Sede — Av. Franklin Roosevelt, 23 - 4.º and. — Tel.: 32-7868

CONSELHO SUPERIOR DAS CAIXAS ECONÔMICAS FEDERAIS

LOTERIA FEDERAL DO BRASIL

PRÊMIO MAIOR LÍQUIDO:

144.ª EXTRAÇÃO — Cr$ 20.000.000,00 — PLANO XIX

Lista de QUARTA-FEIRA, 11 de MARÇO de 1964

11.594 prêmios compreendidos nas séries A e B

Todos os números terminados em 5 (final do 1.º prêmio) têm Cr$ 3.500,00

Todos os números terminados em 53, 50, 94 e 22 têm Cr$ 3.500,00

SERÃO PAGOS INTEGRALMENTE OS PRÊMIOS DESTA LISTA

Grupo	Prêmios	Cr$
0	[illegible]65	5.000,00
0	245	10.000,00
0	458	5.000,00
0	504	5.000,00
0	178	5.000,00
0	764	5.000,00
0	905	5.000,00
1	1210	10.000,00
1	1228	50.000,00
1	1373	5.000,00
1	1771	5.000,00
1	1965	5.000,00
2	2070	5.000,00
2	2298	50.000,00
2	2427	5.000,00
2	2731	5.000,00
2	2850	10.000,00
3	3017	5.000,00
3	3174	5.000,00
3	3548	5.000,00
3	3956	5.000,00
4	4720	5.000,00
4	4982	5.000,00
4	4984	5.000,00
5	5227	5.000,00
5	5638	5.000,00
5	5906	5.000,00
6	6214	5.000,00
6	6382	5.000,00
6	6501	5.000,00
6	6701	5.000,00
6	6906	5.000,00
7	7531	50.000,00
7	7562	5.000,00
7	7577	5.000,00
7	7903	5.000,00
8	8263	5.000,00
8	8451	5.000,00
9	9830	5.000,00
9	9311	5.000,00
9	9539	10.000,00
10	10201	5.000,00
10	10450	5.000,00
10	10546	5.000,00
10	10597	5.000,00
10	10845	5.000,00
11	11072	5.000,00
11	11861	5.000,00
12	12096	5.000,00
12	12190	5.000,00
12	12390	5.000,00
12	12420	5.000,00
12	12550	5.000,00
12	12613	5.000,00
12	12631	5.000,00
12	12715	5.000,00
13	13105	5.000,00
13	13430	5.000,00
13	13822	5.000,00
13	13920	10.000,00
14	14293	5.000,00
14	14307	5.000,00
14	14360	100.000,00
14	14653	5.000,00
14	14691	10.000,00
14	14821	10.000,00
15	15017	5.000,00
15	15073	10.000,00
15	15152	5.000,00
15	15206	50.000,00
15	15329	5.000,00
15	15771	5.000,00
15	15895	50.000,00
15	15985	5.000,00
16	16112	5.000,00
16	16130	5.000,00
16	16150	5.000,00
16	16439	5.000,00
16	16525	5.000,00
16	16556	5.000,00
16	16699	5.000,00
16	16719	5.000,00
16	16901	5.000,00
17	17084	5.000,00
17	17281	5.000,00
17	17561	5.000,00
17	17826	5.000,00
18	18062	50.000,00
18	18151	5.000,00
18	18175	5.000,00
18	18612	100.000,00
18	18895	10.000,00
18	18907	5.000,00
19	19015	5.000,00
19	19099	5.000,00
19	19131	5.000,00
20	20115	5.000,00
20	20352	5.000,00
20	20185	10.000,00
20	20931	5.000,00
21	21113	5.000,00
21	21194	4.º PRÊMIO
21	21873	5.000,00
22	22015	5.000,00
22	22211	100.000,00
22	22377	5.000,00
22	22445	5.000,00
22	22191	10.000,00
23	23131	5.000,00
23	23308	5.000,00
23	23431	10.000,00
23	23482	5.000,00
23	23538	5.000,00
23	23591	5.000,00
23	23616	10.000,00
23	23729	50.000,00
23	23840	100.000,00
24	24404	5.000,00
24	24710	5.000,00
25	25540	5.000,00
25	25551	5.000,00
25	25830	50.000,00
26	26021	5.000,00
26	26108	5.000,00
26	26378	5.000,00
26	26706	5.000,00
27	27062	5.000,00
27	27101	5.000,00
27	27363	5.000,00
27	27398	10.000,00
27	27412	5.000,00
27	27790	100.000,00
28	28195	5.000,00
28	28276	5.000,00
28	28299	5.000,00
28	28483	5.000,00
28	28650	3.º PRÊMIO
28	28663	10.000,00
29	29408	5.000,00
29	29893	5.000,00
29	29778	5.000,00
29	29931	5.000,00
29	29942	5.000,00
30	30018	5.000,00
30	30068	10.000,00
30	30177	[illegible]
30	30210	10.000,00
30	30304	10.000,00
30	30458	5.000,00
30	30493	5.000,00
30	30539	5.000,00
30	30853	2.º PRÊMIO
30	30942	10.000,00
31	31417	5.000,00
31	31439	5.000,00
31	31585	5.000,00
31	31587	5.000,00
31	31615	5.000,00
31	31578	5.000,00
31	31886	10.000,00
32	32022	5.º PRÊMIO
32	32404	APROXIMAÇÃO
32	32405	1.º PRÊMIO
32	32406	APROXIMAÇÃO
32	32454	5.000,00
33	33257	10.000,00
33	33674	5.000,00
33	33865	5.000,00
34	34310	5.000,00
34	34123	5.000,00
34	34500	5.000,00
34	34730	50.000,00
34	34756	50.000,00
34	34764	5.000,00
34	34787	10.000,00
35	35411	5.000,00
35	35418	50.000,00
35	35606	5.000,00
36	36271	5.000,00
36	36316	5.000,00
36	36841	5.000,00
37	37162	5.000,00
37	37213	10.000,00
37	37474	10.000,00
37	37698	10.000,00
37	37801	5.000,00
38	38040	5.000,00
38	38129	5.000,00
38	38151	5.000,00
38	38685	5.000,00
38	38750	10.000,00
39	39058	5.000,00
39	39120	10.000,00
39	39605	5.000,00
39	39755	10.000,00
39	39785	5.000,00
39	39939	5.000,00

Prêmio	Número	Cr$	Praça
1.º PRÊMIO	32405	20.000.000,00	BRASÍLIA
2.º PRÊMIO	30853	3.000.000,00	SÃO PAULO
3.º PRÊMIO	28650	1.000.000,00	GUANABARA
4.º PRÊMIO	21194	500.000,00	SÃO PAULO
5.º PRÊMIO	32022	300.000,00	PARANÁ
APROXIMAÇÃO	32404	200.000,00	BRASÍLIA
APROXIMAÇÃO	32406	200.000,00	BRASÍLIA

Todos os números terminados em 5 (final do 1.º prêmio) têm Cr$ 3.500,00

Todos os números terminados em 53, 50, 94 e 22 têm Cr$ 3.500,00

11 de Março de 1964 — 144.ª Extração

Congresso hoteleiro

Foi realizada ontem, no Hotel Glória a primeira reunião preparatória do XII Congresso Mundial da Hotelaria, com a presença de diversos representantes da Associação Internacional de Hotelaria, que está com a responsabilidade de patrocinar o Conclave. O Congresso deverá ser realizado no período de 4 a 8 de maio do corrente ano, no Hotel Glória, designado como "Convention Center"

DIÁRIO DO FORUM

Prefeitinho do Méier apreende documentos

O juiz Amilcar Laurindo Ribas, da 5ª Vara da Fazenda Pública concedeu a medida liminar pleiteada no Mandado de Segurança, impetrado pela firma J. Leite, Sucata, estabelecida na Av. Suburbana, 3.643, com negócio de compra e venda de ferro velho, contra o administrador regional do Méier. Em suas alegações o negociante, diz que sua escrituração está em dia, inclusive pagos os impostos de Indústria e Profissões relativos ao ano passado. Foi convidado e compareceu à sede da Administração Regional munido do comprovante e do Alvará de Localização, para renová-lo.

Naquele local, arrebataram-lhe os documentos, sem qualquer satisfação, num flagrante desrespeito aos seus direitos de comerciante legitimamente habilitado, com prejuízo de sua atividade comercial, sendo ainda, ameaçado de interditarem o seu estabelecimento. O magistrado, deu como concessão 45 dias, garantindo ao comerciante a continuidade de suas atividades comerciais, até que se decida o final sôbre o seu alegado direito.

SEGURANÇA PARA ABRIR O ROOM BAR

Devido a sentença do juiz da 8ª Vara Criminal que absolveu Luiza Blanca Garate, proprietária do "Orquídea Room Bar, localizado na Rua Candido Mendes, 1, os responsáveis pelo estabelecimento, deram entrada no Juízo da 6ª Vara da Fazenda Pública com Mandado de Segurança contra o Diretor do Departamento de Fiscalização do Estado da Guanabara, que interditou a casa comercial, cassando-lhe o Alvará de Localização e prendendo sua proprietária. Com base na sentença absolvitória pleiteiam a reabertura do estabelecimento.

apontada a existência de um escritório luxuosamente instalado na Praia de Botafogo, 284, para atrair os possíveis incautos compradores. As testemunhas arroladas são os compradores do imóvel e o próprio perito que funcionou no processo.

Sérgio Lacerda contra Ib Teixeira

Na 9ª Vara Criminal, foi dada entrada de uma queixa-crime de Sérgio Lacerda contra o deputado estadual Ib Teixeira. Alega o impetrante que foi ofendido pelo querelado em entrevista em um vespertino em 5 do corrente mês, na qual apontava como proprietário de determinada emprêsa de lotações como beneficiário de "imorais e escandalosas negociatas", junto a Órgão do Estado da Guanabara. Foi capitulado o delito na Lei nº 2.08 3de 1957, alínea G, Artigo 9.

Denúncia contra diretores da ECAL

O promotor Melo Pôrto, da 16ª Vara Criminal apresentou denúncia contra Clane Feliciano Cardoso, Ivan Marinho Coelho, José Barnabé de Barros e Dogo Figueiredo Moreira Neto, diretores da firma imobiliária ECAL. Os acusados formaram a firma construtora e por meios de artifícios ludibriaram a boa-fé de Emílio Pereira Malheiros e diversos outros clientes, usufruindo vantagens ilícitas, assinando escrituras e não cumprindo as obrigações prometidas. Baseando nos autos periciais do Juízo da 10ª Vara Cível, o promotor chama a atenção das declarações do sr. José Lambert de Matos Dedibel, onde

Coquetel da Varig

"A Paz Pela Compreensão" é o tema da feira internacional que a Varig promoverá, a 22 de abril próximo, em Nova Iorque. Para anunciar a mostra, a direção da companhia reuniu, ontem, a imprensa, para um coquetel, no restaurante Mesbla. A feira reunirá as artes e idéias, os produtos e o progresso das nações e dos povos do mundo. Na foto, um aspecto do coquetel

Mestre faz 80 anos e meio século de violão

Discípulo da famosa artista Josefina Robledo, de quem assimilou tôda a sua arte, o professor Osvaldo Soares completará 80 anos de idade no próximo dia 26, dos quais cêrca de 50 foram dedicados ao ensino do violão clássico no Brasil.

O mestre das cordas fêz constar de sua obra "A Escola de Tárrega", a qual contribui de forma eficaz à formação de novos executantes do violão clássico em nosso país, de conhecimentos obtidos através sua professôra provenientes de Francisco Tárregam renovador no fim do século passado da técnico daquele instrumento.

TRANSCRIÇÕES

No dia de seu aniversário Osvaldo Soares receberá inúmeras homenagens da parte de amigos, admiradores e discípulos, os quais prestarão, assim, um preito de gratidão ao chamado "apóstolo do bom violão".

Falando sôbre o mestre espanhol Tárrega, declarou ter sido êle o primeiro a realizar adaptações e magistrais transcrições para o violão dos "grandes da música" Bach, Chopin, Mozart, Beethoven, Schumann e Alberniz.

COMPETIÇÕES

Disse, também, que a obra original de Francisco Tárrega para o violão foi o enlêvo de sua vida. "O incomparável intérprete e maior concertista de violão de todos os tempos, Andrés Segovia gravou muitas de suas composições tais como "Capricho Árabe", "Danza Mora", "Recuerdos de La Alhambra", prelúdios, minuetos e o delicado "trêmulo Sueño", de grande beleza".

Concluindo, após referir-se aos artistas que têm contribuído para a divulgação do violão clássico, afirmou que "André Segovia seduziu, com suas mãos mágicas, uma pleiade de compositores modernos que, atraídos pelas suas interpretações, resolveram escrever várias peças para aquêle instrumento, entre os quais Heitor Villa-Lobos, Manoel de Falla, Joaquim Turina, Moreno Torroba, Castelnuovo Todesco, Manoel Ponce e outros mais, com belas páginas para a "guitarra".

RONDA DO DC

Favelas abandonadas atraem os marginais

As favelas da Guanabara — Zonas Sul e Norte — continuam sendo os locais onde os marginais instalam-se para planejar seus assaltos e homicídios. Conhecedores que são dos morros, vendem caro a liberdade, enfrentando sempre os policiais à bala, como ocorreu agora, com o bandido "Muçuba", o Jorge Ferreira, morto num tiroteio que travou com os PM ns. 1.371 e 1.726, do 2.º Batalhão, que estavam no seu encalço, por ter êle assaltado e baleado o general do Exército, Rubens Cavallero da Silva, na Rua José Linhares, no Leblon, como registramos em nossa edição de sexta-feira última.

Ultimamente, o bairro do Grajaú vinha sendo visado por uma quadrilha de ladrões-menores, transeuntes, casas comerciais e residências eram os alvos dos marginais. Numa "batida" na Favela do Morro de São João, conseguiram os detetives Oton, Feital, Belo e Marano, deter a quadrilha, composta de 12 menores, que foram detidos e encaminhados à Delegacia de Menores.

E impressionante o contristador quadro que se desenha nas favelas cariocas. "Blitzes" realizadas por policiais, provam a alta criminalidade e a falta de assistência que as autoridades em geral dispensam aos moradores que habitam os locais que servem para esconderijo de marginais que fazem comércio de maconha, armas e impõem o jôgo. Devem as autoridades da Guanabara atentar para o grave problema, que deixou perplexo o líder sindical belga, sr. Auguste Cool, vice-presidente dos Sindicatos Democratas Cristãos da Bélgica, que numa entrevista à nossa imprensa, declarou que gostou de muitas coisas que aqui viu, mas ficou perplexo com as favelas existentes no Rio de Janeiro.

Menor vítima de choque

O menor Carlos Alberto (8 anos, filho de Antônio José Nascimento, Avenida Rio Petrópolis, 215 em Caxias) foi vítima de choque elétrico e faleceu, quando o transportado num carro particular para o SAMDU. O menino pisou num fio de alta tensão que se arrebentara, próximo ao quadro de sua residência, onde morava. O acidente foi registrado pela polícia de Caxias.

Tríplice colisão e três vítimas

Uma tríplice colisão verificada ontem, à noite, na Rua Haddock Lobo, em frente ao número 451, próximo ao Largo da Segunda-Feira, apresentou três vítimas, Lúcio de Paiva (60 anos, professor, casado, Rua Conde de Bonfim, 26 — apt. 601 — Tijuca), que sofreu contusões e escoriações; Manoel de Almeida (28 anos, casado, eletricista, Rua eLopoldo, 48 — casa 14 — Andaraí), com contusões nos braços e Francisco Abreu Figueiredo (33 anos, casado, bombeiro-hidráulico, morador em Caxias, cuja rua não se recordou ao prestar declarações no HSA), ficando êste último internado, por ter fraturado a perna esquerda. Dirigia o auto particular de sua propriedade, chapa GB 21-86-70, o professor, quando ao executar uma manobra surgiu a sua retaguarda o eletricista que pilotava a lambreta, chapa GB 22-97 que conduzia o bombeiro-hidráulico. Na colisão, surgiu um autolotação, cujo motorista imprensou os ocupantes da lambreta contra o auto particular. Encerrávamos os nossos trabalhos quando autoridades do 18.º Distrito Policial rumavam para o local, onde iriam providenciar a presença da perícia, e segundo apuramos nossa reportagem, o comissário Jorge Vilela, teria conseguido o número do lotação, a fim de identificar e deter seu motorista.

Menina vítima de queda faleceu

A menor Teresinha Fátima (3 anos, filha do radialista Jorge Carvalho, residente na Rua Guaiaquil, Bloco 1 — quadra 10, apt. 202 em Del Castilho) foi vítima de queda quando brincava na janela de sua residência, indo cair no solo onde faleceu. A criança era observada pelo casal Kwalter de Meneses e Adelina Paiva, que são vizinhos do radialista, e que testemunhou a queda e morte da menor.

Abalada pela perda da família tentou morrer

A morte de uma filha de 15 anos, ocorrida há três anos, fêz com que a senhora Luci de Sousa Perpétuo (casada, 44 anos, doméstica, Rua Irapuã, 65 — Penha Circular), lançasse um litro de álcool às vestes e ateasse fogo. A vítima, em estado gravíssimo foi internada no Hospital Getúlio Vargas, apresentando queimaduras de primeiro, segundo e terceiro graus. Segundo declarou seu marido, sr. Aimdeu Perpétuo, desde a morte da filha, a esposa nunca mais passou a gozar saúde, vendo um enterro e ficado paralítica do braço esquerdo. Por várias vêzes — acentuou — teve que internada no Hospital da Ordem Terceira de Nossa Senhora do Carmo, onde vinha sendo medicada, mas não conseguiu recuperar a saúde.

Prêsos assaltantes maconheiros

Os marginais Jurema Guimarães de Oliveira, Marinho José Cardoso, o "Brazinho" e José Cândido Teixeira, o "Pelé" foram presos, ontem, por policiais do Pôsto de Padre Miguel. Suspeitos de numerosos assaltos na jurisdição do 34.º Distrito Policial, segundo informação do PV. Nei Gonçalves os três assaltantes regressavam de um ponto de maconha na Vila Vintém conhecido por "bôca de fumo da Brilhantina" e, sendo cercados pela polícia, renderam-se. Jurema vive em companhia de Aurélio de tal, e é amiga e comparsa de crimes de "Ferrugem" prêso por homicídio. Os três delinqüentes foram levados ao 34.º Distrito Policial.

GUANABARA É NOTÍCIA

Secretaria sem pasta vai ser despejada

A Secretaria Sem Pasta, que está sem titular desde a exoneração de Lopo Coelho, acha-se ameaçada de ser despejada, pois não paga os aluguéis das salas do prédio que ocupa na Rua Alcindo Guanabara, 25.

Acadêmicos não recebem

Os diretores da SUSEME percebem 20 salários mínimos, ou 840.000,00 mensais, sendo os "marajás" do Estado.

Mesmo assim, com altos vencimentos, êsses diretores se negam a pagar as férias e o 13º salário aos acadêmicos do Estado.

Carros oficiais sôbre o passeio

O governador assinou decreto multando em Cr$ 5 mil os proprietários que estacionam carros sôbre os passeios, mas não isentou dessa multa os responsáveis pelos veículos oficiais.

Os responsáveis pela garagem do Estado, na Rua Filgueiras Lima, não tomaram conhecimento do decreto do sr. Carlos Lacerda, pois continuam estacionando os carros sôbre o passeio e o povo que ande pela rua.

Vai responder pela Sec. Educação

Em decreto de ontem, o governador nomeou o professor Mário Lorenzo Fernandes, secretário de Finanças, para responder, interinamente, pela Secretaria de Educação, na ausência do sr. Flexa Ribeiro, que se acha fora do país.

Centro de Saúde não será construído

Embora fartamente anunciado, não mais será construído o Centro de Saúde de Vila Isabel, pois o Diário Oficial de ontem, página 2670, publica a rescisão do contrato de obras assinado pela Secretaria de Assistência e uma firma particular.

Transferência de contrato de obras

E' uma vergonha o que está se verificando no Departamento de Estradas de Rodagem do Estado, na transferência de contratos de obras já registrados no Tribunal de Contas.

Ontem, o diretor do DER concordou em que uma firma particular, que assinou contrato para executar obras de pavimentação e complementares em diversos trechos da Avenida Brasil, conforme contrato 780, transferisse êsse contrato para outra firma, naturalmente com fabuloso lucro. A transferência do contrato é uma burla, pois o que o diretor do DER deveria fazer era aplicar as penalidades previstas no próprio contrato, isto é, multar a firma e torná-la inidônea e não facilitar negócios.

Serão despejados

Os moradores dos parques proletários do Estado, desde que ganhem mais de 63 mil cruzeiros mensais, vão ser despejados de suas moradias — resolveu ontem a Secretaria de Serviços Sociais ao determinar que os Centros de Habitação Social façam o levantamento de todos os moradores de cada unidade residencial, que percebam salários superiores a 63 mil cruzeiros mensais.

Caso não desejem comprar casa na Vila Kennedy ou outras, o funcionário estadual terá que desocupar o imóvel, dentro de 30 dias, sob pena de despêjo.

Sorteio de seu Talões Valem Milhões

A Coordenação da Campanha Seus Talões Valem Milhões antecipou, para as 13 horas do dia 17, o início do sorteio da Série A da campanha.

O sorteio dos prêmios, num total de 16 milhões, será realizado na sede da Loteria do Estado.

Por determinação do secretário de Finanças, os 17 grandes prêmios serão pagos na hora, bastando que os ganhadores apresentem o certificado premiado e prova de identidade.

"Russo" baleou agressor

O indivíduo conhecido por "Russo" foi desacatado e agredido pelo débil mental Luís Inácio da Silva (28 anos, residente na Rua Lima Drumond, 234, em Vaz Lobo) quando tomava uma cerveja. Resolveu enfrentar o agressor que estava armado com um pedaço de pau e terminou desfechando-lhe três tiros. A vítima foi atingida por uma bala no tórax, lado esquerdo e foi removida e internada no Hospital Carlos Chagas. O criminoso, em meio à confusão, fugiu. As autoridades do 29.º Distrito Policial registraram o acontecimento, e promovem diligências para capturar o fugitivo.

Funcionária do TRE suicidou-se

Amarrando um cinto no pescoço, a funcionária do Tribunal Regional Eleitoral, Vila Gonçalves dos Santos (solteira, 28 anos, Rua Capitão Meneses, 55) enforcou-se na casa de seu tio João Fernandes Cardoso (Estrada Intendente Magalhães, 420, onde se encontrava em repouso, em virtude de estar com o sistema nervoso abalado. A jovem estivera internada no Hospital Doutor Eiras, onde experimentara melhoras, tendo seus familiares ficado surpreendidos com a decisão que tomou em acabar com a vida. A ocorrência foi registrada no 29.º Distrito Policial.

ADVOGADOS

Sebastião José França dos Anjos — Luiz Lyra — Rafael França dos Anjos — Alif Palis — Anna Maria Viracqua

Rua Senador Dantas, 117, grupos 1.431/3 (Tel. 52-3372) RIO DE JANEIRO

Ayrton Carvalho Junqueira

Superquadra, 303, Bloco 5/201 (Tel. 2-8691) — BRASÍLIA

O homem que sabe demais

EXCLUSIVO PARA O DC

TIMBAÚBA da equipe do DC)

Óbices na repressão

Foi assinado, na pasta da Justiça, decreto criando o Comissariado de Defesa da Economia Popular, órgão de âmbito nacional que colaborará com a Superintendência Nacional de Abastecimento (SUNAB) no resguardo e defesa do povo contra a extorsão e a ganância. Ficará subordinado, diretamente, ao Gabinete do Ministro da Justiça e Negócios Interiores e terá, como chefe, um comissário de Polícia que seja bacharel em direito. Sua função será fiscalizar e fazer cumprir a lei n. 1.521, de 26 de dezembro de 1951, referente à Economia Popular.

OS FLAGRANTES

Segundo o determinado no art. 7º, do referido decreto os autos de infração serão lavrados pelos representantes da SUNAB, sendo os culpados conduzidos à presença das autoridades policiais que lavrarão os flagrantes e tomarão as demais providências legais previstas no art. 301 do Código de Processo Penal. Aí está o grande êrro do decreto. Em artigo anterior já tivemos oportunidade de mostrar que esta mistura de Polícia Estadual com autoridades policiais federais não vai dar certo. Vai dar margem a confusões das quais resultarão, sem dúvida nenhuma, ou o não processamento dos culpados ou a feitura dos processos de forma que permitirá fácil a defesa dos exploradores e gananciosos. Não tenho dúvida o sr. Abelardo Jurema que, por êste ou aquêle motivo, as autoridades policiais da Guanabara saberão agir de tal forma que a ação repressiva da CODEP não surtirá, pràticamente, os efeitos desejados.

O CARTÓRIO

Dispondo, entre os milhares de optantes, de delegados, comissários, peritos criminais, detectives, escrivães, escreventes, dactiloscopistas, fotógrafos, não se compreende que o nôvo órgão policial federal tenha necessidade de recorrer à polícia de Lacerda para dar, às prisões de exploradores, sonegadores e gananciosos, à indispensável conceituação jurídica. O decreto que criou o CODEP, e deu-lhe capacidade de agir, definiu sua ação e caracterizou seus fins, devia ter criado, no mesmo, um cartório onde os flagrantes seriam lavrados, os inquéritos instaurados com a realização de tôdas as práticas processuais. Isto é que seria o natural, o lógico. Quem pode o máximo, pode o mínimo. A criação do cartório seria a completa independência da CODEP, que, assim, não teria necessidade de depender de outros elementos estaduais para cumprir seus fins.

PREVISÃO

O próprio decreto prevê a possibilidade da polícia guanabarina se recusar a lavrar o flagrante e dar ao processo curso normal quando, no art. 9º, estabelece que, no referido caso, "o Comissariado encaminhará ao juiz a narrativa das circunstâncias do fato". E o dispositivo penal que determina que todo o processo tenha por base o flagrante ou o inquérito? Se nenhum dos dois existe, como poderá o juiz se manifestar a respeito da infração cometida? E a fôlha penal do acusado? E sua vida pregressa? E sua identificação dactiloscópica? E a perícia para constatar a infração pelo exame das mercadorias? Tudo deve ser pensado pelo ministro da Justiça. Não há de ser por causa de um esquecimento ou devido a minúcias não atendidas, convenientemente, que, os serviços que já estão sendo prestados pela CODEP ficarão sem prática utilidade permitindo que os exploradores do povo fiquem em liberdade, prontos a repetirem as infrações praticadas.

O MOTIVO

A falta de pessoal, em face das milhares de opções feitas em favor da União, pelos servidores do DESP, vai ser o motivo principal para que a polícia estadual não realize os flagrantes nem tampouco instaure os inquéritos solicitados pelo CODEP. E, neste ponto o DESP terá razão. Presentemeste o Ministério da Justiça dispõe de mais elementos policiais que o órgão guanabarino. Delegacias existem que têm apenas um escrivão. O Instituto de Criminalística está quase paralisado pois as aposentadorias, opções, transferências para Brasília reduziram de muito o quadro de peritos. Lacerda terá, assim, um motivo justo para não lavrar os flagrantes dentro do prazo legal ou deixar de instaurar os inquéritos imediatamente. A solução é sòmente uma: organização de um cartório no CODEP e colocar, junto ao mesmo, o pessoal indispensável à caracterização jurídica das infrações. Providenciar enquanto é tempo.

* FLAGRANTES

ANTONINO MARQUES

Plano para sequestrar juízes no E. do Rio

O juiz Alberto Náder, que já se tornou conhecido pelo seu temperamento explosivo, depois de ministrar a aula inaugural do Curso Preparatório dos Oficiais da Polícia Militar, com vários depoimentos reacionários, declarou, num grupo de amigos, que há um plano, no Estado do Rio, para seqüestrar todos os juízes das Comarcas do interior. Afirmou o sr. Náder, segundo fontes credenciadas, que o plano será colocado em prática logo após à regulamentação do decreto que autoriza a SUPRA a desapropriar o latifúndio, a fim de evitar que se multipliquem os recursos judiciais conseqüentes das desapropriações. Explicou que o plano visa a evitar que os possíveis "remédios legais" venham a prejudicar o bom andamento das desapropriações.

1 — E' lamentável a atitude do deputado Wilson Frederici que não mede suas atitudes quando critica o secretário Herval Basilio, da Segurança. A ira do sr. Frederici é tão grande que lança mão até de injúrias para desnudar o chefe de Polícia, como aconteceu, anteontem, ao ler um jornal da terra, no plenário da Assembléia, ressaltando as ofensas a êle (Herval) assacadas. Inegàvelmente, não fica bem para um deputado abandonar o bom senso, tornando-se primário, principalmente, quando existem várias outras coisas para se criticar com altruísmo.

2 — A AFI distribuiu, ontem, nota do governador Badger Silveira contestando as alegações dos grupos contrários às reformas de base, que querem acusar o presidente da República de agitador, sustentando a tese de que "o chefe do govêrno que se confunde com o povo e vai à praça pública para dialogar de igual para igual com os seus concidadãos só pode ser democrata". Segundo, ainda a AFI, o governador fluminense estará, amanhã, na Central do Brasil, se solidarizando com o presidente que quer as reformas para salvar o país.

3 — Cláudio de Oliveira, chefe de gabinete do prefeito de Nilópolis e candidato à sua sucessão, viajará, amanhã, para São Paulo, onde vai manter contatos com o governador Ademar de Barros. Vai solicitar ajuda para Nilópolis e tratar de problemas ligados ao PSP.

4 — O prefeito de Três Rios, sr. Joaquim José Ferreira, colocou tôda a sua "máquina municipal" à disposição da SUNAB, a fim de dar combate aos comerciantes inescrupulosos. O sr. Joaquim Ferreira comunicou-se como o presidente do órgão controlador de preços, informando-o que o funcionalismo de Três Rios está à sua disposição para combater a sonegação e a majoração de preços dos produtos.

5 — Foram desmentidas as acusações feitas contra o comandante Flávio Lages Aguiar, ex-superintendente dos Serviços de Transportes da Baía de Guanabara, que o envolveu no recente escândalo da Petrobrás. O autor das acusações, comandante Sá de Carvalho, desmentiu tudo diante da Comissão Parlamentar de Inquérito, provando assim que ainda permanece o trabalho profícuo de Flávio Lages à frente do STBG, mesmo com as "fofocas".

CLUBES & FATOS

LUÍS VIVAS

O VILA LAGE promoverá sábado próximo, às 23 horas, baile no qual será coroada a Rainha do Guarani. O Conjunto "Arpoador" estará na parte musical e o trajo será passeio completo.

•

ANIVERSARIO, hoje, a galante Virgília Barcelos, filha do casal Valmir Barcelos e residente em Niterói. Virgília apagará suas 4 velinhas e, daqui, endereçamos os nossos parabéns.

•

SERÁ sábado o baile de 3.º aniversário do Clube ecreativo Líder, às 23 horas e animado pelo conjunto "Caiçaras". O trajo será passeio completo. Como "public-relations" teremos Glésio dos Santos.

•

AS GAROTAS tituladas do Mauá estarão, domingo próximo na televisão, às 15 horas. Deverão comparecer Telma e Tânia Guimarães, Denise Amaral e Daise Nunes. Acompanhará as tituladas a senhora Dirce Correia.

•

FELICITAMOS nesta oportunidade ao governador Badger Silveira, pelo transcurso de seu "niver" na data de ontem. Ao amigo n.º 1 dos municípios fluminenses apresentamos as nossas felicitações.

FATOS

FALECEU, quarta-feira última, no Hospital do Centenário, no Recife, o arcebispo de Olinda, d. Carlos Gouvêa Coelho, antigo bispo de Niterói.

•

A ELEGANTE Edna Pacífico Homem continua pontificando em nosso "society" pela personalidade e elegância comprovadas.

•

APELAMOS para o prefeito Sílvio Picanço no sentido de mandar asfaltar a Rua Benjamim Constant cujo estado é simplesmente "lamentável".

•

O DEPUTADO Kiffer Neto inaugurou sua "nova idade" dia 9 do corrente. Embora tarde enviamos ao amigo deputado os nossos parabéns.

•

O EX-governador Celso Peçanha deverá concorrer às próximas eleições, como candidato ao Senado. Diz que é imposição dos seus amigos mais chegados.

•

O FAMOSO costureiro brasileiro, Gérson Karl uns dos nossos mais divulgados da alta costura vai participar de coquetel de escolha da "Rainha" dos Jogos Universitários Fluminenses.

Acompanhando a moda internacional, Gérson Karl se sobressai — principalmente, pela sua simpatia e simplicidade. Com isso, porém, tem se recusado sempre a participar de festas e reuniões, e mesmo de júris importantes. Isso é explicado pelo temperamento tímido do artista que, atendendo à insistente pedido do coordenador geral do concurso, sr. Raul Ribeiro da Moa, virá, dia 2 próximo à Niterói, quando no Clube Hípico Fluminense presidirá o júri que escolherá a "Rainha" dos Jogos Universitários.

•

A presença do jovem costureiro em Niterói está despertando a atenção da alta sociedade fluminense, que, com isso, promete comparecer através de seus mais expressivos na festa do dia 4 de abril, no Clube de Regatas Icaraí, quando será coroada a substituta de Iandeci Vilas Boas.

•

A promoção do DC e da FUFE está despertando a atenção de muitas camadas, prometendo constituir-se numa grande acontecimento.

•

PENSAMENTO — Os críticos sempre condenam o que não entendem. — QUINTILIANO.

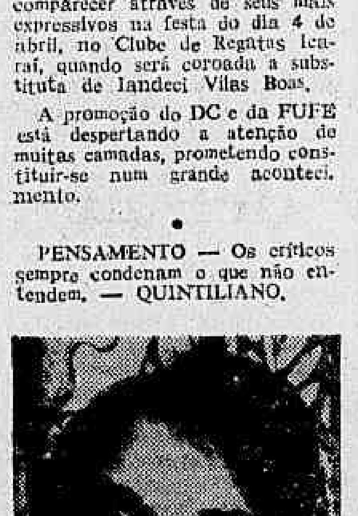

Sandra Maria Magro "Senhorita Modêlo" do Gragoatá, que estará prestigiando as promoções do DC, a iniciar por "Rainha dos Jogos Universitários (calouros)"

Mensagem para AL não terá críticas

NITERÓI — A Assessoria Técnica do Palácio do Ingá está elaborando a mensagem que será lida dia 15 de março, pelo governador Badger Silveira, na solenidade de instalação do nôvo período de sessões ordinárias do Legislativo fluminense. A mensagem, segundo adiantou o sr. Raul Cid Loureiro, subchefe do Gabinete Civil, será a pacífica e não conterá críticas a ninguém.

O governador citará, no documento, as suas principais realizações administrativas em 1963, dando ênfase especial ao saneamento das finanças. Adiantará os programas de obras elaborados para 1964 e agradecerá o apoio que recebeu da Assembléia Legislativa durante o seu primeiro ano de administração.

CITAÇÃO

Na mensagem, de acôrdo com informações de outro subchefe do Gabinete Civil, sr. Newton Ferreira de Sousa, o sr. Badger Silveira fará uma citação especial ao presidente João Goulart, destacando o auxílio que vem recebendo do Govêrno Federal para cumprir à risca o seu programa de obras.

A harmonia existente entre os três podêres do Estado, Executivo, Legislativo e Judiciário, será, também, uma das tônicas do pronunciamento do governador fluminense no dia 15 de março.

Barnabés ameaçados de exoneração: projeto na AL

NITERÓI — O deputado Henri Nôvo (PTB) disse, ontem, da tribuna da Assembléia Legislativa que, "caso seja aprovado o projeto que dispõe sôbre os benefícios de salário-família aos servidores do Estado que pertencem a categoria de "pessoal para obras", o Poder Executivo vai demitir cêrca de noventa por cento daqueles trabalhadores.

O documento, que é de autoria do deputado socialista Aristóteles de Melo, provocou acalorados debates durante os trabalhos de ontem no Legislativo, onde um número apreciável de parlamentares estêve presente, a fim de completarem a elaboração da chapa única da Comissão Executiva para o pleito que será realizado no domingo próximo naquela casa.

BADGER E' CONTRA

Segundo revelações de fontes ligadas ao Palácio do Ingá, o governador Badger Silveira já instruiu a sua bancada na Assembléia a fim de obstruir a aprovação daquele projeto de Lei, tendo em vista ser, na sua opinião, "uma matéria muito importante e que vai prestigiar sòmente a um deputado que pertence à bancada de esquerda".

Consta todavia, que um grupo de deputados, integrantes da ala oposicionista, está se articulando através das diversas lideranças — a excessão do PTB — no sentido de dar amplo apoio à iniciativa do sr. Aristóteles de Melo.

TRES ANOS

Por outro lado, o deputado Henri Nôvo, autorizado pelo governador Badger Silveira, transmitiu a opinião do chefe do Executivo, declarando da tribuna que o govêrno estaria pronto para colaborar na aprovação da matéria, "desde que, a ela, fôsse incluída a emenda condicionando os benefícios aos servidores que tivessem completado o mínimo de três anos de serviços prestados ao Estado".

Daí, surgiram as mais variadas controvérsias, tôdas elas fundamentadas numa total reação dos parlamentares à atitude demonstrada pelo sr. Badger Silveira, e expressada nas palavras do deputado Henri Nôvo.

Ponte da Contôrno: obras iniciam a 16

NITERÓI — A ponte da Avenida do Contôrno, ligando o Maruí Grande à Estação de Embarque e Desembarque da Costeira, começará a ser levantada, dia 16, segunda-feira, segundo informou o secretário de Comunicações e Transportes, sr. Palmir Silva. A primeira estaca será batida pelo governador Badger Silveira.

O bate-estaca da Erco, emprêsa encarregada da construção da Avenida do Contôrno, chegará ao canteiro de obras, na manhã do dia 16, permanecendo no local por tempo indeterminado. A Secretaria de Comunicações e Transportes, através do DER, está exercendo uma rigorosa fiscalização no canteiro de obras da Erco, pois o governador do Estado quer inaugurar, ainda êste ano, a nova rodovia intermunicipal, que servirá a Niterói e São Gonçalo.

VIADUTO

Ao mesmo tempo em que anunciava o levantamento da ponte entre Maruí Grande e a Estação de Embarque e Desembarque da Costeira, o secretário Palmir Silva revelava que as obras de construção do viaduto que passará sôbre a linha férrea da Leopoldina e sôbre uma porte da praia do Coqueiro estão bem adiantadas.

Acrescentou que a construção da Avenida do Contôrno que se chamará "Roberto Silveira" por deliberação da Câmara de Vereadores de Niterói — é uma das grandes metas administrativas do govêrno Badger Silveira para 1964. "A sua conclusão, como uma homenagem à memória de Roberto foi uma das causas que levaram Badger a disputar e vencer as últimas eleições estaduais", salientou.

O secretário de Comunicações e Transportes concluiu afirmando que as obras da Contôrno — em conjunto — estão bem adiantadas e que não tem dúvidas quanto à sua conclusão antes do fim dêste ano.

Presidente da C. V. desmente renúncia

NITERÓI — O vereador Astor Pereira de Melo, presidente do Legislativo niteroiense, em declarações à reportagem DC, desmentiu as notícias de que estaria demissionário, em virtude da aprovação do substitutivo ao projeto de aumento, de autoria do edil José Fernando, concedendo aumento de 50 mil cruzeiros, indistintamente, inclusive aos ocupantes dos cargos da Letra "O", nomeados irregularmente, e cujos atos de nomeação estão sendo objeto de apreciação judicial, em face de mandado de segurança interposto por membros da Câmara de Vereadores.

"Muito ao contrário — informou — estou integrado no grupo favorável ao substitutivo, cuja essência é a do projeto original mas que exclui os ocupantes de cargos inexistentes, por isso mesmo ilegal, e, ainda, não reconhecidos pela Câmara. Ora, se a Câmara, não reconhece ou duvida da legalidade dos cargos, não poderá votar qualquer medida a seu respeito, a não ser a criação dos cargos."

Finalizou o jovem vereador do Partido Republicano dizendo considerar uma piada de mau-gôsto a sua propalada renúncia, mas que via alguma graça.

40 mil fluminenses no comício de Jango

NITERÓI — O chefe do Gabinete Civil do Palácio do Ingá, sr. Jorge Loretti, revelou que o governador Badger Silveira comparecerá, amanhã, ao comício pelas reformas de base, na Guanabara, à frente de 40 mil fluminenses, entre próceres políticos do interior, trabalhadores e camponeses.

Acrescentou que êsse cálculo foi feito depois de uma série de contatos mantidos pelo chefe do Executivo fluminense com líderes de trabalhadores e camponeses do Estado do Rio. O sr. Badger Silveira será um dos oradores do comício da Central do Brasil.

IAPs

Os servidores dos IAPs, com sede neste Estado, estão se dirigindo aos seus Delegados Regionais, através da União Fluminense dos Previdenciários, solicitando a liberação do pessoal, amanhã, às 14 horas, a fim de que possam assistir ao Comício pela Reformas de Base. A informação é do sr. Júlio Mota, presidente da União Fluminense dos Previdenciários.

Disse o líder dos previdenciários que é das mais justas a solicitação de seus colegas, uma vez que, como todos os trabalhadores, têm interêsse no ato público, a ser realizado nas cercanias da Central do Brasil, na Guanabara, pois diversos assuntos atinentes aos funcionários públicos serão ali tratados.

"O comício de amanhã, um dos maiores já assistidos, é histórico. O próprio govêrno, na pessoa do presidente João Goulart, estará presente, logo, não pode ser negado ao povo, ao trabalhador, o direito de assistir ao "kick of" de sua emancipação".

* FRIBURGO & ADJACÊNCIAS

AMILCAR PERES

NO PALACIO DO GOVERNO DO E. DO RIO A CORRUPÇAO SE ORGANIZOU EM FAVOR DOS ASSECLAS DE LACERDA — A atual presidente do PTB municipal, Laura Milheiros de Freitas, conchavou dentro do Palácio de Veraneio governamental, em Nova Friburgo, com diversos vereadores, em favor da candidatura do vereador udenista e lacerdista, Nei Soares, à presidência da Câmara. O fato revoltou aos verdadeiros trabalhistas friburguenses, pois o outro candidato era o Célcio Folly, que pertence aos quadros do PTB.

Os verdadeiros trabalhistas friburguenses foram unânimes em afirmar que nada têm contra o vereador Nei Soares, porém não podem admitir que, quando a luta se coloca em campo ideológico, se entregue à UDN, com a aquiescência da presidente do PTB, a direção da Câmara Municipal.

O vereador Célcio Foll perdeu a eleição à presidência da mesa por 1 voto, voto êste dado ao vereador Nei Soares pelo edil trabalhista Ned Tôrres.

•

O COMITÊ ROBERTO SILVEIRA levou o fato ao conhecimento do governador Badger Silveira, que demonstrou claramente o seu descontentamento pela posição tomada pelo edil Ned Tôrres e pela presidente do PTB, uma vez que a sua ordem tinha sido a de que "o partido marchasse coeso e cerrasse fileiras em tôrno do candidato trabalhista".

Segundo ainda apuramos os ânimos trabalhistas encontram-se exaltados, o que poderá ocasionar a demissão da atual executiva e conseqüente queda da atual presidente.

Para o ano de 64, a Mesa da Câmara está assim constituída: presidente, Nei Soares (UDN); vice, Teles de Matos (PDC); 1.º secretário, João B. da Silva (PSD); 2.º secretário, João Luís Caetano (China) (PSD).

Em carta aberta, o prof. Messias de Morais Teixeira, alegando excesso de afazeres, desligou-se da direção do semanário "O Nova Friburgo".

•

CUSTOU MAS... ACERTOU — O chefe da 7.ª Região Escolar, que de nós tem recebido as maiores críticas, acertou em cheio quando da organização dos trabalhos de relotação das professôras estaduais. As escolhas decorreram num clima de tranqüilidade e os resultados satisfizeram a tôdas as participantes.

Estudantes em greve pelo congelamento

NITERÓI — Será, mesmo, deflagrada a greve dos estudantes niteroienses, hoje, com início às 24 horas, em virtude do não cumprimento, por parte dos proprietários dos colégios do ensino médio, da Portaria do ministro da Educação e Cultura, que congela as anuidades escolares, segundo informações do estudante Sérgio Mauro, presidente da Confederação Fluminense dos Estudantes Secundários.

A medida será oficializada na assembléia-geral da classe, a se realizar, hoje, às 19,30 horas, no Palácio dos Jornalistas, quando os estudantes vão debater o assunto.

NOTA OFICIAL

A Federação dos Estudantes Secundários de Niterói deu ontem a público uma nota oficial, na qual esclarece à classe sôbre os motivos da greve, ao mesmo tempo em que a concita a dar apoio ao movimento, recusando matricular-se nos estabelecimentos que não mantêm as anuidades iguais às do exercício de 1963.

Na nota oficial, a entidade estudantil se recusa a participar da reunião promovida pelo sr. Plínio Leite, presidente do Sindicato dos Diretores dos Colégios, em virtude de na mesma data e hora ser a da assembléia geral e convida-o a comparecer à reunião dos estudantes, ocasião em que poderá debater a matéria das anuidades.

DESMENTIDO

Em ofício dirigido à COFES, o inspetor secional do MEC, sr. João Borges de Morais, contesta as afirmações do sr. Plínio Leite de que o estudante Sérgio Mauro teria proposto arrefecer o movimento em troca de cinco vagas em cada colégio do Estado, para serem distribuídas pela entidade.

O sr. João Borges de Morais, no ofício, afirma que a proposta de serem cedidas cinco vagas à COFES, em cada colégio, foi iniciativa sua, mas nunca em troca de atitude indigna.

VÃO A JANGO

Os estudantes fluminenses estão organizando uma comissão para comparecer ao Palácio das Laranjeiras para um encontro com o presidente João Goulart e o ministro Júlio Sambaquí, a fim de debaterem o problema.

Podemos adiantar que para a chefia dessa Comissão já foi lembrado o nome do presidente da Confederação Fluminense de Estudantes Secundários, estudante Sérgio Mauro, que vem tendo destacada atuação no atual movimento grevista em todo o Estado.

Nôvo concurso para estagiárias: escolha

NITERÓI — Nôvo concurso para complementação do quadro de professôras estagiárias será realizado brevemente, pela Secretaria de Educação, logo após o aproveitamento das excedentes do Concurso de Ingresso ao Magistério de 1963, segundo informou o diretor do Departamento de Educação Primária, sr. Vonildo Bicudo.

O diretor do DEP esclareceu que o número das necessidades de professôres primários atinge, atualmente, a três mil vagas, das quais 2.400 serão preenchidas pelas atuais excedentes.

SACRIFICIO

As futuras estagiárias serão lotadas nas escolas que não foram ainda escolhidas pelo seu difícil acesso, como as de Angra dos Reis e Parati; que se encontram totalmente fechadas.

O sr. Wonildo Bicudo disse ainda, que as duas mil e quatrocentas professôras estagiárias estarão hoje e amanhã às 8 horas no Ginásio Caio Martins, a fim de escolherem as escolas a que se destinarão.

E. Froes com 'roupa' nova: BS inaugurou

NITERÓI — Uma multidão de moradores do Bairro do Saco de São Francisco compareceu à solenidade de inauguração do nôvo asfaltamento e obras complementares da Estrada Fróis, oportunidade em que tributou as maiores homenagens ao governador Badger Silveira, em reconhecimento aos melhoramentos introduzidos naquela artéria pelo Departamento de Estradas de Rodagem.

Quase todos os secretários do govêrno fluminense prestigiaram o acontecimento, que contou também com a presença de numerosos deputados estaduais e do prefeito de Niterói, sr. Sílvio Picanço.

DILSON

O engenheiro Dilson Feliciano Pinto discursou para entregar a obra aos moradores do bairro e do povo da capital fluminense, destacando o benefício prestado pelo atual govêrno no incremento do turismo, em Niterói, e o detalhe de ter sido atendida mais uma antiga aspiração do comunidade.

O diretor do DER acrescentou que aquêle melhoramento representava ainda um presente ao sr. Badger Silveira, que aniversariou na data de sua inauguração.

BADGER

Após ouvir as palavras do prefeito Sílvio Picanço, que agradeceu em nome do povo niteroiense, mais uma obra realizada pelo govêrno estadual, na capital fluminense, o governador Badger Silveira falou aos moradores, ressaltando, por diversas vêzes, o trabalho do engenheiro Dilson Feliciano Pinto, à frente do DER, acrescentando que o presente lhe era dos mais gratos, "porque podia transferi-lo para a população da cidade".

Adiantou que a próxima inauguração do DER será o prolongamento da Rua de São Sebastião e que, posteriormente, determinará a repavimentação da Alameda São Boaventura, providenciando antes a restauração da sua rêde de abastecimento de água.

AJUDE O ESTADO A FAZER MAIS OBRAS
Deposite no BANCO DO ESTADO DO RIO DE JANEIRO

* CIDADE ABERTA

JOURDAN AMORA

Inspetores de tributos rebelados: "Prefeitura assalta contribuintes com aumentos do impôsto"

Os inspetores de tributos da Prefeitura declararam-se, ontem, solidários com os contribuintes e lançaram violento protesto contra o ato da Câmara Municipal e do prefeito Sílvio Picanço em elevar de 21 para 33% o percentual do impôsto predial, medida posta em prática com a argumentação de que "visa cobrir a diferença de despesa com o aumento concedido ao funcionalismo".

Recordando que outras duas majorações tributárias já foram colocadas em prática nos últimos três meses e que sòmente agora começam a apresentar os seus resultados na melhoria da receita, os intérpretes de tributos afirmaram que a nova majoração é absurda e perfeitamente dispensável.

DEFESA DO CONTRIBUINTE

O pronunciamento dos funcionários municipais foi adotada durante a solenidade da posse da primeira diretoria da Associação dos Inspetores de Tributos da Prefeitura, quando ficou deliberado o início de campanha em defesa dos contribuintes espoliados, antes mesmo de qualquer campanha em defesa dos interêsses da classe.

Entendem os funcionários que lidam diretamente com a questão, que o prefeito Sílvio Picanço está executando uma política suicida e anti-popular, pois pode alcançar a elevação da receita de que necessita, com a conclusão dos trabalhos de lançamento dos dois últimos aumentos postos em prática.

COMO AUMENTOU

Para o leitor ter uma noção exata do absurdo do aumento agora em vigor, apresentamos abaixo o quadro da situação:

1 — Em novembro, a Câmara Municipal autorizou o prefeito a fazer a revisão do impôsto predial, de todos os contribuintes que pagavam tributos reduzidos. A medida foi possível com a anulação de lei que proibia a realização de revisões (aumentos) do valor dos imóveis — para efeito de pagamento do impôsto à Prefeitura — antes de três anos. O serviço não foi ainda concluído.

2 — Em janeiro entrou em vigor o Código Tributário, mudando o critério de cobrança do impôsto, passando-o para de acôrdo com o valor (real) do imóvel e por metro quadrado. Êste, efetivamente, é o critério justo, pois obriga o contribuinte a pagar a Prefeitura o que realmente lhe é devido.

Sem meios de transportes e por ser reduzido o número de inspetores de trabalho (110 no total), êstes funcionários ainda não concluíram o trabalho. Fizeram a revisão de apenas 25 mil dos 90 mil prédios existentes em Niterói. Assim, quando o trabalho fôr concluído, a receita da Prefeitura estará acentuadamente elevada.

Mas o prefeito não se satisfaz com isto e deseja uma nova elevação, explorando a bôlsa do pequeno contribuinte.

O governador Badger Silveira quando cortava o bolo de aniversário, sob as vistas de D. Renée Ferraiolo Silveira, seus familiares e secretários

Badger ganhou mala e sapatos no Ingá

NITERÓI — Durante a homenagem prestada ao governador Badger Silveira, no Palácio do Ingá, pelo transcurso de seu aniversário natalício, o chefe do Gabinete Civil, sr. Jorge Loreti, entregou ao aniversariante um jôgo de malas e dois pares de sapatos, presente dos secretários de Estado.

Ainda no Palácio do Ingá, o governador recebeu homenagens do funcionalismo lotado na sede do Executivo. Em nome dos servidores, falou o professor Alim Miguel, chefe do Serviço de Expediente.

ENTRADA

Como parte do programa instituído pâra comemorar seu universário, o governador Badger Silveira inaugurou a nova pavimentação da estrada Fróes, em Niterói, velha aspiração dos moradores de Icaraí e Saco de São Francisco.

Na ocasião anunciou o início das diversas obras em Niterói, afirmando que a primeira será a pavimentação da Alameda São Boaventura que, conforme disse textualmente, será transformada "na sala de visitas do Estado do Rio".

Anunciou, também, o governador, melhorias para o abastecimento de água de Niterói e São Gonçalo; construção da rêde de esgôtos do Bairro de São Francisco; inauguração, hoje, da primeira laje do viaduto que está sendo construído na Avenida de Contôrno e capeamento de diversas ruas da capital fluminense.

O sr. Badger Silveira foi homenageado, ainda, no Iate Clube Brasileiro e no Ginásio Caio Martins. Além de todo secretariado e depuados das diversas correntes partidárias, estiveram presentes às homenagens o bispo dom Clemente Isnard, de Friburgo, e o padre Saraiva, de Itaocara.

MEDICAMENTOS DO V. BRASIL NO DAEL

NITERÓI — O Departamento de Assistência Econômica à Lavoura firmou convênio com o Instituto Vital Brazil, por meio do qual abastecerá os seus 28 postos espalhados pelo território fluminense, de Pesquisas.

O médico Jairo Pombo do Amaral, diretor-presidente do IVB, afirmou que êsse convênio foi possível, graças ao crescente aumento de produção daquêle órgão, que segundo suas palavras está em condições de firmar novos contratos de fornecimento de produtos, tendo em vista que sua meta é ultrapassar êste ano a produção mensal de 60 milhões de cruzeiros.

Os medicamentos adquiridos pelo DAEL, já a partir da próxima semana poderão ser encontrados nos seus postos, e destinam-se exclusivamente à pecuária.

Dois comícios em Niterói: reformas

NITERÓI — Dois comícios foram realizados, ontem, no centro de Niterói, com a presença de políticos de facções contrárias. No Jardim São João, teve início às 17 horas, uma concentração promovida pela Frente Nacionalista Parlamentar, enquanto que, no Rink, os deputados Amaral Neto e Raimundo Padilha, além de outros parlamentares, na maioria da UDN, falavam ao povo, alegando que estavam pregando em favor da democracia.

O comício realizado no Jardim São João teve por finalidade reunir os niteroienses, que, amanhã, participarão da grande concentração pelas Reformas de Base, defronte a Central do Brasil, no Estado da Guanabara. Falaram à grande massa que se comprimia nas proximidades da Câmara dos Vereadores de Niterói, os deputados Afonso Celso, Pereira Pinto, além de vários líderes sindicais e estudantis.

POLÍCIA

Apesar de não ter se realizado nenhum incidente, a DOPS e a Polícia Militar entraram de prontidão para manter a ordem pública, principalmente porque corriam, pela cidade, rumôres de que o padre Meneslau, Vigário da Paróquia de Barro Vermelho, iria promover uma passeata, com colegiais, em represália ao comício nacionalista, numa provocação ameaçadora.

Segundo informações da Secretaria de Segurança, a Polícia se manterá, hoje, em prontidão, por solicitação do gabinete Civil da Presidência da República.

Vasco elege, hoje, Lopes para a presidência

Eleição garantida

Na noite de hoje, em São Januário, o sr. Manoel Joaquim Lopes estará recebendo a presidência do clube cruz-maltino, nessa eleição certa. Na foto o futuro presidente sendo abraçado pelo sr. Edgard Campos sob aplausos do dirigente Arêas

O Vasco reúne hoje seu Conselho Deliberativo para eleger o sr. Manoel Joaquim Lopes à presidência, e o sr. Artur Braga Rodrigues Pires à vice-presidência, candidatos únicos e apoiados por tôdas as correntes do clube, num movimento de pacificação sem precedentes na história do clube. A reunião está prevista para às 20,30 horas, em primeira convocação.

Fiel às suas primeiras declarações o futuro presidente sòmente hoje apresentará os homens que ocuparão as vice-presidências do clube, o que ocorrerá durante a reunião e após sua eleição e posse oficial, pois considera precipitação indicar auxiliares antes de ter a condição legal de presidente do clube, além de um desrespeito aos Conselheiros a quem deve obediência.

ROMPENDO ONDAS

Na tarde de ontem Joaquim Lopes disse ter já os nomes de todos os homens que irão ocupar as vice-presidências, mas que não os divulgava antes do conhecimento do Conselho, por um princípio de respeito ao mais alto poder do Vasco, e por considera precipitação falar antes da posse.

Disse ainda que não apresentará na noite de hoje, o vice-presidente dos interêsses profissionais, pois com o time apontado por críticos e até mesmo atuais dirigentes, como de qualidade inferior seria o mesmo que atirar às feras, um homem com quem conta para por dois anos dirigir o futebol.

"Não acredito que o time esteja mal — disse — pois já trabalhei com êles e sei do quanto são capazes. Creio que com a direção inteligente de Duque e com o apoio que terão de minha diretoria, os bons ventos voltarão, e meu elenco de artistas acabará por dar ao Vasco e aos milhares de torcedores, tôdas as alegrias que merecem.

Lamento decepcionar quem pensava que eu ainda não tinha formado minha diretoria, apenas porque pela primeira vez na história do clube, seus principais podêres não terem conhecimento ou assunto, antes que tudo seja publicado nos jornais. Os nomes estão em minha lista — completou — e são todos elementos de indiscutível gabarito, com relevantes serviços prestados ao desporto e ao clube. E o que é principal, em condições de recuperar o nosso Vasco.

VASCO VOLTOU

Trazendo pouco mais que Cr$ 7.500 mil, o Vasco retornou de sua fracassada excursão pelo Paraguai, onde em três jogos perdeu dois e empatou um.

No aeroporto internacional do Galeão, nenhum dirigente foi esperar pela delegação, a ponto dos jogadores precisarem recorrer a coletivos para rumar às suas residências. Mais tarde, por iniciativa de um repórter, pois nem o presidente Rochinha fôra avisado do regresso, surgiu o ônibus do Vasco que conduziu os dirigentes da delegação e o funcionário Edgar Freitas.

Tão logo soube da suspensão do Vasco, o vice Jaime Soares Alves disse que era assunto da divisão técnica e do funcionário Edgar Freitas. O funcionário mostrou-se surprêso, pois declarou tudo pronto, não sabendo explicar porque a documentação não fôra encaminhada ao CND.

A delegação desembarcou às 13,30 horas, e sòmente hoje, à tarde, chegará o técnico Duque, (Conclui na 11.ª página)

Botafogo joga hoje e terá N. Santos no time

Uma derrota do Boca Junior para o Racing, na preliminar, dará ao Botafogo a chance de se sagrar campeão por antecipação do "Pentagonal Internacional", que disputa em La Paz, bastando vencer ao The Strongest no jôgo principal, pois ficará com três pontos de vantagem sôbre os dois melhores colocados que são Boca e Strongest.

Cotado francamente como favorito o Botafogo vai apresentar sua equipe completa pois não tem um só problema de ordem física ou técnica, visto que todos os seus jogadores foram aprovados na revisão médica procedida pelo dr. Carvalho Leite. Os dias agitados que o govêrno da Bolívia vem enfrentando, acabou por colaborar para o descanso da turma que ficou no hotel temendo receber "Sobras" nos comícios de rua.

Sabedores de que o próprio João Havelange se comprometera em respeitar o esfôrço do Botafogo para bem representar o Brasil, não enviando qualquer telegrama à Federação da Bolívia para vetar a presença de Nilton Santos, os dirigentes da delegação ficaram tranqüilos quanto ao jôgo, pois Nilton é a tranqüilidade do time, por sua experiência internacional e ascendência moral sôbre os companheiros.

A suspensão de Nilton chegou a atingir moralmente os demais jogadores, que contam com Nilton como uma garantia na defesa. Entretanto, tão logo souberam do recurso do Botafogo e da decisão do presidente João Havelange em permitir a presença de Nilton e Zoulo, voltaram a calma e a encarar a partida com entusiasmo.

O técnico Zoulo Rabelo vai confirmar a escalação que considera mais eficiente, mas como Arlindo não vem sendo o mesmo, guardará Amoroso para tancá-lo a qualquer momento, o que poderá ocorrer logo aos primeiros minutos, antes que qualquer contratempo torne as coisas mais difíceis.

Por solicitação dos clubes participantes do torneio, principalmente os estrangeiros, os árbitros deverão ser neutros. Os promotores do torneio estavam aguardando até a noite de ontem, quando encerramos nossos trabalhos, a chegada de juízes peruanos, inclusive o conhecido Yamasaki que apitou jogos da última Copa do Mundo.

O Botafogo jogará com Manga; Joel, Zé Carlos, Nilton Santos e Rildo; Elton e Gérson; Garrincha, Arlindo, Jairzinho e Zagalo.

O The Strongest está escalado e alinhará com Sólis; Caiuzo, De Lorenzo, Múcio e Espinoza; Ramirez e Cargas; Cárdenas, Morales, Vargas e Castilho.

Torcendo...

O dirigente tricolor Wilson Xavier que está torcendo para que o emissário argentino não compareça ao encontro de hoje com os banguenses ou mesmo que nenhuma resposta chegue, pois é a chance de o Fluminense conquistar Bianchini

Se Boca faltar hoje Flu levará Bianchini

Se o empresário Horácio Giordano não chegar até hoje com uma resposta positiva para a compra de Bianchini, para o Boca Júnior, por Cr$ 150 milhões, a diretoria do Bangu reabrirá negociações com o Fluminense que se mostra disposto a comprar o passe do jogador, dando uma boa importância em dinheiro, e mais os passes dos laterais Jair Marinho e Altair.

O detalhe que pega no negócio entre Bangu e Fluminense é quanto aos 20 por cento que Bianchini têm direito na venda de seu passe, pois como o Boca ofereceu Cr$ 150 milhões, o craque quer receber, seja quem fôr o comprador, uma percentagem de Cr$ 30 milhões. O Bangu concorda em dar 20 por cento do que receber em dinheiro pelo jogador, mas quer que o Fluminense cubra o restante, o que está muito difícil.

VAI COMEÇAR A BRIGA

A direção do clube banguense está indignada com o comportamento do presidente do XV de Novembro, que sabendo que o sr. Euzébio de Andrade embarcara para Araraquara, com o fim de concretizar a compra de Ditão e Nilo, veio para o Rio trazendo os dois jogadores para entregá-los ao Flamengo.

Souberam os banguenses que o presidente do XV ao chegar a Gávea disse à imprensa que trouxera os dois craques para o Flamengo porque não negociava com homens que não cumprem a palavra empenhada e mentem sem o menor constrangimento.

Que o presidente do clube paulista disse ainda que por consideração aos dois craques entregou-os ao Flamengo, pois no Bangu os jogadores jogaram de graça, não recebendo até hoje, ordenados gratificações e diárias a que fizeram jús na excursão empreendida com o Bangu.

A notícia causou revolta e o Bangu vai fazer um pronunciamento oficial a respeito, inclusive para explicar a acusação de calote nos dois craques.

Apesar da revolta os banguenses pensam em não mais contratar os dois jogadores, pois souberam que o zagueiro Ditão disse aos repórteres que "a jogar pelo Bangu e passar pelo que passou no exterior, preferia ficar mesmo em Araraquara, daí ter aceito o conselho do presidente quinzista e ingressar no Flamengo".

PALMEIRAS PEDIU PRAZO PARA DUDU

S. PAULO — A transferência do médio Dudu, da Ferroviária, de Araraquara vai parar por quinze dias, isto porque o técnico Silvio Pirilo, que fôra consultado se o elenco poderia dispor de Alencar e Elci, pediu o prazo, a fim de ver as possibilidades de ambos. Os dois jogadores deverão ser negociados para a Ferroviária, que para entregar Dudu ao Palmeiras, teria ainda uma grande quantia em dinheiro. (DC-SP

CONFEDERAÇÃO DE HIPISMO: POSSE É HOJE

Será hoje, às 21 horas, no salão nobre da Sociedade Hípica Brasileira, no Jardim Botânico, a solenidade de posse da nova diretoria da Confederação Brasileira de Hipismo e bem assim da Comissão Fiscal da entidade nacional.

Ao acontecimento estarão presentes as mais destacadas figuras do desporto brasileiro, além de outras autoridades do nosso mundo político e da Administração Pública que irão assim prestigiar a solenidade.

Lóide Brasileiro dá troféu para o remo

O Lóide Brasileiro vai cooperar totalmente com a realização do Campeonato Sul-Americano de Remo que será disputado no Rio, no dia 26 de abril vindouro, nas águas da Lagoa Rodrigo de Freitas, tendo oferecido à CBD, ontem, não um só navio para que tôdas as delegações dos países concorrentes possam conhecer tôda a baía de Guanabara como ainda oferecerá a todos os disputantes um banquete à bordo ou na Ponta d'Areia.

Para estimular ainda ao melhor êxito técnico do certame nacional, o Lóide Brasileiro instituiu um Trofeu que receberá o nome "Trofeu Lóide Brasileiro" para ser disputado no Campeonato Sul-Americano em regulamentação a ser apresentada pela CBD.

HAVELANGE E GOIANO

Na tarde de ontem o presidente da CBD, sr. João Havelange e elementos da Diretoria da entidade mater, estiveram em audiência com o almirante José Luís Goiano, diretor-geral do Lóide Brasileiro, juntamente com seus auxiliares imediatos, quando o almirante Goiano, durante a amigáve. palestra salientou e relembrou a sua mocidade de quando foi atleta da Escola Naval. Também o comandante Fábio Freitas, assistente do almirante Goiano até bem pouco remador do Grêmio de Vela e Remo da Escola Naval, e um dos mais destacados remadores da canoagem carioca, teceu passagens de sua vida esportiva, tendo ao fim da audiência o almirante goiano determinado que o Lóide Brasileiro colocasse tudo à disposição da CBD para o maior brilhantismo do Campeonato Sul-Americano de Remo a que o Rio será palco dentro em pouco, mormente quando aqui estarão em luta a Argentina, Uruguai, Chile e Peru e possivelmente o Equador.

Vai jogar para o título

Nilton Santos que vêm de ser suspenso pela CBD, estará atuando na noite de hoje em La Paz, partida essa que poderá dar o título ao clube de General Severiano

Vasco voltou tal como foi: irregular

Viajando com documentação tôda irregular, sem a papeleta de declaração de bagagem, e com uma longa espera no Aeroporto pelas autoridades da saúde e imigração, que não foram avisadas da antecipação da chegada do "Convair" da Líneas Aéreas Paraguyas, especialmente fretado para o transporte da delegação, chegou às 13,10 de ontem no Galeão o Vasco, que jogou sua última partida em Assunção algumas horas antes do embarque.

O chefe da delegação, Jaime Soares Alves, disse que o quadrangular de Assunção só teve um mérito, é o de se verificar que a torcida guarani ficou tôda ao lado do Vasco, no jôgo contra o Racing, e que o empate de 1x1 não fêz absolutamente jus ao esfôrço do quadro: — Mas o time mesmo não acertou de maneira alguma... — comentou.

ARBITRAGEM

Brito, Barbósinha, Fontana e Lorico reclamaram contra a má arbitragem que prejudicou o quadro nos três jogos; Saulzinho contou como foi o tento anulado na partida da véspera contra o Cerro Porteño, e o gol da vitória guarani feito em "descarado" impedimento.

CONTUNDIDOS

Outros, como Da Silva e Altamiro, acharam que houve muita violência, principalmente na partida contra o Racing e contra o Cerro. O médico da delegação, Marcozzi, porém, afirmou que apenas Mário e Maurinho sofreram luxações sem maior gravidade.

NÃO SABIAM DA SUSPENSÃO

Jaime Alves mostrou-se surprêso quando lhe foi informado da suspensão imposta pelo CND à delegação, por viajar sem técnico diplomado, pois em Assunção, durante todo o tempo em que lá permaneceram, não receberam nenhum jornal, nem tampouco notícias do Brasil.

Além da diária de 3.000 cruzeiros já paga, receberam os titulares o "bicho" de 20 mil cruzeiros pelo empate frente ao Racing. Jaime informou que o saldo da excursão foi de Cr$ 7.500.000,00, o que considera razoável.

DISPENSA, NÃO

Informou ainda que o quadro deverá apresentar-se amanhã pela manhã (9 horas) em São Januário, para uma revisão, já estando marcado um$ treino para sexta-feira, com vistas ao Rio-São Paulo.

Fla embarca amanhã sem 'caso' Marcial

O Flamengo confirmou para amanhã, às 20,30 horas, o embarque de sua delegação para São Paulo, por via férrea, a pedido dos próprios jogadores, ficando a comitiva hospedada no Hotel São Paulo, sendo que na manhã de sábado, Flávio Costa vai dar a seus jogadores um treinamento no Estádio do Canindé, cedido pela "lusa" paulista.

Dois jogadores, estarão fora da partida. Ananias, que está, com uma luxação na clavícula, necessitando de longo treinamento e Nélson, com um estirão na coxa direita. Valdomiro, arqueiro dos aspirantes, reserva de Marcial, embarcou para Curitiba, afirmando que não vai renovar seu contrato, pois que seus pais acham que êle não pode conciliar estudos com futebol, preferindo que o filho se dedique aos estudos.

NADA DISSO EXISTE

Quanto a uma entrevista, que o arqueiro Marcial teria dado em Belo Horizonte, afirmando que não mais jogaria pelo Flamengo, se não fôsse resolvida a sua transferência para a Faculdade de Medicina, os dirigentes do clube da Gávea alegam que não estão preocupados, pois tudo caminha naturalmente e êste ano, o craque poderá cursar uma Faculdade no Rio de Janeiro.

DELEGAÇÃO

No que concerne à delegação, Aristóbulo Mesquita, funcionário do Departamento de Futebol, esclareceu que nada ainda há de concreto, pois o treinador Flávio Costa sòmente hoje dará a conhecer o nome dos jogadores que estarão embarcando para São Paulo. Existe possibilidade de que um ou outro jogador dos que foram recentemente contratados acompanhe a delegação.

TREINO

Amanhã, conseqüentemente, dia do embarque, segundo José Henrique, auxiliar de Aristóbulo no Departamento Técnico, embora ainda não esteja programado, haverá um coletivo leve, quando a equipe será estabelecida.

Mesmo casando jogará

Oldair (na foto chutando) vai contrair núpcias na tarde de sábado, mas à noite estará entrando em campo para enfrentar o Vasco.

Oldair casa à tarde e joga à noite: Flu

O apronto de hoje do Fluminense, no campo da Light, no Grajaú, estará escalando a equipe para a partida de sábado, com o Vasco, pelo "Rio-São Paulo" sendo que vários problemas surgiram, não sabendo o técnico se jogará Márcio ou Castilho, Oldair ou Iris, Manuel ou Ubiraci ou ainda Evaldo, Escurinho e Gílson, sabendo-se que Morais, contundido, não vai atuar mesmo.

O médio de apoio, Oldair, vai casar-se sábado à tarde, não podendo portanto atuar, mas Solich, informou que vai escalar o craque, declarando que o casamento é a tarde, e a partida será disputada à noite, afirmando que será um pequeno sacrifício do jogador, para que o trabalho não sofra solução de continuidade.

EQUIPE PROVAVEL

Para a partida de sábado, está no entanto quase certo, que o time será o seguinte: — Márcio, Carlos Alberto, Procópio, Dari e Altair; Oldair ou Íris e Joaquinzinho; Edinho, Manuel, Ubiraci e Gílson.

NADA DE CONCRETO

O diretor Wilson Xavier, em conversa com o vice-presidente de futebol, Carlos Nascimento, afirmou que realmente, depois da conversa que teve com o sr. Castor de Andrade e Silva, acha pràticamente impossível a contratação de qualquer elemento do Bangu, e com isso, caindo por terra, as últimas esperanças de conquistar jogadores imediatamente para o plantel tricolor. Acredita inclusive o diretor de futebol das Laranjeiras que antes de ser iniciado o campeonato, o Fluminense não deve pensar em ninguém, pois não existem bons jogadores de linha, em disponibilidade.

MUITA FE'

Por outro lado, o sr. Carlos Nascimento, afirmou que o bom trabalho que o técnico Antoninho vem fazendo nas equipes de baixo, já começa a surtir efeito, e tanto assim, que alguns craques estão sendo revelados. O Fluminense, já tem um bom goleador, Pipico, cujo nome é Wilson, que vem atuando com destaque no quadro misto das Laranjeiras, mostrando ser emérito goleador. Gilson Puskas também está muito bem, e existe esperança em Garrinchinha, craque do Vitória da capital capixaba, vai emprestar por 3 meses para experiência, e cujo passe está fixado em Cr$ 20 milhões.

Liston prêso: "voava" e tinha arma ilegal

DENVER, 11 (UPI) — O ex-campeão mundial de pêso-pesado, Sonny Liston, foi detido, na noite de ontem, por portar uma arma oculta e conduzir um veículo com excesso de velocidade e sem a licença correspondente.

Liston, que perdeu o título no dia 25 de fevereiro para Cassius Clay, de Miami Beach, foi detido, pelo agente James Snyder, às 22 horas.

VOAVA

Snyder disse que Liston ia a 122 quilômetros por hora em uma zona em que o máximo permitido é de 50 quilômetros por hora, Snyder revistou Lyston depois de persegui-lhe uma curta distância, e "encontrou uma pistola, pelo qual foi detido.

Liston estêve detido menos de uma hora e foi acusado de conduzir perigosamente, de levar uma arma oculta e de guiar sem a licença correspondente. O ex-campeão pagou a fiança de 300 dólares e ficou em liberdade. A polícia disse que Liston tinha em seu poder 815,94 dólares.

Televisão venceu os clubes

Referendado ontem pelo sr. Luís Murgel, êste com delegação da Federação Carioca de Futebol, o convênio entre os clubes cariocas e a ADEG será assinado hoje, para a concessão do Estádio do Maracanã, tendo na noite de ontem a entidade carioca analisado a cópia do convênio deliberando, os clubes, por sua unanimidade aceitar, estendendo, aliás, o convênio até dezembro de 1965. Esta foi mais uma vitória dos clubes sôbre a ADEG que acabou por ceder à vontade da Federação.

Por outro lado os clubes em reunião reservada na noite de ontem deliberaram designar, em princípio, quais os jogos do Torneio Rio-São Paulo que poderão ser televisados até o fim dêste mês, no Maracanã.

CONVÊNIO

O convênio a ser assinado hoje tem seu prazo, em princípio até junho, podendo ser estendido até dezembro de 1965, se não houver denúncia do contrato, sendo realizados no Maracanã os jogos observados na tabela feita pela Federação Carioca de Futebol.

TELEVISAMENTO

Na reunião reservada efetuada resolveram os clubes permitir o televisamento dos seguintes jogos pelo Torneio Rio-São Paulo, isto até o fim do mês: dia 15 — Bangu x Palmeiras; dia 21 — Vasco x Flamengo e dia 29 — Botafogo x Portuguêsa.

VASCO ACUSA CBD

O Vasco dará entrada hoje no CND de uma exposição de motivos sôbre a sua suspensão pelo órgão governamental acêrca da sua viagem ao Paraguai, acusando a CBD de ter extraviado a documentação em que pedia licença, pois enviou, diz o clube cruz-maltino, tudo dentro da exigência do CND e estranha que até o CND não tenha recebido.

Ditão assinou com Fla

Ditão assinou contrato ontem com o Flamengo, pela manhã na Gávea, recebendo por dois anos de compromisso, a importância de C$ 2 milhões a título de luvas e salários de Cr$ 100 mil, tendo regressado logo após o almôço a São Paulo, mas vai se incorporar sábado à delegação da Gávea, que para enfrentar o Corintians se hospedará no Hotel São Paulo.

Ao mesmo tempo, o presidente Fadel Fadel declarava que estava desinteressado da aquisição de Nilo, também do XV de Piracicaba e emprestado ao Bangu, assim como Ditão, e informava que estava preparado para enfrentar qualquer confusão com a equipe de Môça Bonita, e assim provando, Fadel tirou um documento em que ficava provado que o rubro-negro há muito tempo tinha pago Cr$ 10 milhões como parcela para a compra do passe do jogador e, ontem mesmo, pagou em cheque, os Cr$ 5 milhões restantes.

FLA TREINOU

Ontem à tarde, em Figueira de Melo, a equipe do Flamengo treinou coletivamente, com o quadro "A" derrotando o quadro "B", que vai empreender um giro" pela América Latina, por 5 a 0, goals conquistados por Airton (2) Osvaldo (2) e Foguete.

As orelhas ARDEM

Há muito tempo que deveria ter desaparecido o órgão fascista que é o Conselho Nacional de Desportos. Conselho sem função, o CND passou alguns anos não fazendo nada. Melhor: dava efeito suspensivo a tudo que era punição disciplinar dos tribunais esportivos. Agora o Conselho Nacional de Desportos apareceu no noticiário. O sr. Rogê Ferreira, presidente, botou para jambrar. Anteontem o CND estêve reunido. O que fêz? Simples: suspendeu o Vasco da Gama por 90 dias em jogos internacionais. Comentário da Praia do Pinto: "O Conselho qué bancá o hômi". Quá, quá, quá...

•

O futuro presidente do Vasco da Gama, quase quase, Manduca Quincas Lopes concedeu uma entrevista. Disse que quando êle fôr presidente, o Vasco da Gama, para ganhar o Flamengo, não tem preço. Êle pagará tudo de seu próprio bôlso, pelas vitórias sôbre o rubro-negro. Ora, como vocês sabem, a cana anda dura em cima dos que sonegam gêneros alimentícios. O sr. Manduca Lopes é comerciante de cereais. Tenho até mêdo que o sr. Manduca Lopes, coitado, não possa nem tomar posse na presidência do Vasco, quanto mais pagar alto por uma vitória sôbre o Flamengo. A Praia do Pinto manda dizer ao sr. Quincas Lopes: "Macacu olha o teu rabu". Quá, quá, quáaaa...

•

José Maria Scassa foi ver um garôto infanto-juvenil do Flamengo. E aconselha aos leitores: "Tomém nota do nome: Paulo Vinícius". Já tomei nota, Scassa. Vamos ver. Aliás, nesses anos idos, já tomei nota de mais de 20 mil promessas. Fiquei de fichário chelo. Vamos ver, Zé Maria.

•

E tem a estória engraçada do menino Procópio, do Fluminense, que declarou não ter dado a entrevista contra Fleitas Solich. Diz Procópio que tudo o que disseram que êle disse é MENAS A VERDADE. Bem feito para os repórteres. Se andassem de gravar atiracolo eu queria ver nêgo desmentir o que diz.

•

O dr. Vargas Neto escreve para dizer que um programa esportivo da Rádio Nacional confundiu a marchinha de Lamartine Babo, do Botafogo, com o Hino Oficial do alvinegro que é de autoria de Eduardo Souto. Sei, doutor Vargas, mas acontece que a marchinha do Lalá é a popular. Cá pra nós, doutor, clube pra ter hino oficial que tocam sabem música e letra é só mesmo o Flamengo. Quá, quá, quáaaa...

SUPER XX

PELO MIOLO DA RAIA

OSCAR VAREDA

* Salgueiro promete mostrar esta noite que merecia ganhar o carnaval.
* Bastidores do JCB estão fervendo com as próximas eleições.
* Razão do fracasso do cavalo que vendeu 800 mil pules de vencedor.

— «Nós vamos mostrar que a nossa escola também poderia, sem a menor injustiça, ser a grande ganhadora do carnaval que passou. — O público, que tantos nos aplaudiu no ano passado lá no Hipódromo da Gávea, vai assistir, agora, a uma exibição ainda melhor do que aquela.» — Palavras de um dos maiorais da Escola de Samba Acadêmicos do Salgueiro.

Hoje, à noite, lá estaremos para conferir a promessa do velho amigo. Nós e um público enorme que sabe melhor do que ninguém a capacidade desta escola de samba realmente espetacular.

Resta, ainda, acrescentar que, também, Isabel Valença estará presente com aquela mesma fantasia que lhe deu o primeiro prêmio no baile do Teatro Municipal — Só isto serve como atração segura para o desfile desta noite.

Já estão nas primeiras lições os novos onze aprendizes admitidos êste ano na Escola de Jóquei do Hipódromo da Gávea. — Infelizmente, não foram atendidos muitos outros garotos que estavam matriculados. Número de vagas limitado a causa de tudo.

Domingo, teremos um ótimo grande prêmio em Cidade Jardim com valôres de primeira linha mexendo com as pernas ao longo dos 2.400 metros em busca de dois milhões e meio. — Entre êles, lá estarão: Leigo, Heros, Fulgente, Scherzo, Leque, Kebir, Cajado e Palace contra outros de menor chance.

O cavalo D'Anjou, que correu recentemente em Cidade Jardim, tendo batido todos os recordes na venda de pules para vencedor (vendeu mais de oitocentas mil!!!), acabou fracassando. Agora vem a explicação: Animal assustado com os refletores atirou-se para dentro, com violência tendo, no lance, uma ferradura aberta.

NA BASE DO MUITISSIMO PARTICULAR — Três listas estão correndo, no JCB, para angariar assinaturas para a apresentação das candidaturas dos srs. Francisco Eduardo de Paula Machado, Euclides Aranha Neto e Luiz Toledo à presidência do clube em maio próximo. — O interessante na história é que conhecidos elementos que sempre estiveram com a situação apareceram assinando as listas dos dois candidatos da oposição.

Domingo último, em Pelotas, no Hipódromo da Tablada, foi disputado mais um tradicional G. P. «Princesa do Sul», na distância de 3.000 metros e com uma dotação de um milhão e duzentos mil cruzeiros.

O grande favorito, Firebird, um filho de Away, ganhou marcando 197" cravados para a distância. — Os nossos conhecidos Pimpinela Escarlate e Barquinho foram, respectivamente, quinto e sexto colocados.

A Comissão de Turfe de São Paulo, em sua última reunião, suspendeu seis jóqueis. A punição mais rigorosa foi a de C. Taborda que ficará trinta dias na cêrca por prejudicar competidores.

... E fora o Salgueiro, ainda se fala, e muito, para esta noite, em Nemesia, Cameleiro e Barra Sêca.

Sábado na Gávea

PRIMEIRO PAREO — As 14,00 horas — 1.400 metros — Cr$ 350.000,00

Ks.
1—1 Zoroca, A. Ricardo ... 58
2—2 Abrideira, I. Corrêa ... 58
3—3 Rosiclair, A. Santos ... 58
3—4 Bonarcutia, C. R. Carvalho ... 58
5 Huesca, N. Lima ... 54
4—6 Revolte, F. Pereira F° ... 54
" Kural, D. P. Silva ... 58

SEGUNDO PAREO — As 14,30 horas — 1.200 METROS — Cr$ 380.000,00 — (VARIANTE)

Ks.
1—1 Guadalupe, F. Esteves ... 57
2—2 Pacoba, J. Machado ... 57
3 Soteia, O. Ricardo ... 57
3—4 Lancha, A. Ricardo ... 57
5 Blue Gardens, W. Andrade ... 57
4—6 Pinta Pura, C. R. Carvalho ... 57
" Aracena, J. M. Santos ... 57

TERCEIRO PAREO — As 15,00 horas — 1.200 METROS — Cr$ 380.000,00 — (VARIANTE)

Ks.
1—1 Miraquete, A. Portilho ... 53
2 Confetti, F. Esteves ... 53
2—3 Paiquerê, A. Ricardo ... 53
4 Cowboy, M. Andrade ... 53
3—5 Praia Velha, A. Barroso ... 53
6 Dampier, J. Marinho ... 53
4—7 Perrot Sonhador, J. Santos ... 57
8 Chico Prêto, A. Costa ... 57

QUARTO PAREO — As 15,30 horas — 1.200 METROS — Cr$ 450.000,00

Ks.
1—1 Pelichek, J. Fagundes ... 57
2 Conquistador, A. Olivares ... 56
2—3 Dialon, J. Corrêa ... 56
4 Alonso, E. Gibson ... 56
3—5 Plattor, C. Morgado ... 56
6 Ourolan, J. Baffica ... 56
7 Nosgalo, J. G. Silva ... 56
4—8 Dragon Blue, J. Portilho ... 56
9 Rei do Samba, A. Portilho ... 56
10 Fantastic, A. Ramos ... 56

QUINTO PAREO — As 16,05 horas — 1.200 METROS — Cr$ 450.000,00 — (VARIANTE)

Ks.
1—1 Quebrada, A. Azevedo ... 56
2 Ventim'glia, D. Netto ... 56
2—3 Domitila, não correrá ... 56
4 Hand, F. Esteves ... 56
5 Funcionária, J. G. Silva ... 56
3—6 Decretal, J. Silva ... 56
" Demora, A. Santos ... 56
7 Mita Cunhã, L. Souza ... 56
4—8 Truly, A. Ricardo ... 56
9 Extravaganza, C. R. Carvalho ... 56
" Azurra, D. P. Silva ... 56

SEXTO PAREO — As 16,40 horas — 1.300 METROS — Cr$ 450.000,00 (BETTING)

Ks.
1—1 Debbie, J. Silva ... 56
2 Captema, F. Esteves ... 56
2—3 Oak Park, A. Reis ... 56
" Ninabela, A. Santos ... 56
3—4 Dardada, A. Ricardo ... 56
5 Soror, M. Andrade ... 56
6 Diafin, J. Sousa ... 56
7 Lady Madrid, J. Diniz ... 56
4—8 Lady Brasilia, D. P. Silva ... 56
9 Irish Queen, D. P. Silva ... 56
10 Ruffinho, J. Machado ... 56

SETIMO PAREO — As 17,15 horas — 1.200 METROS — Cr$ 450.000,00 (BETTING)

Ks.
1—1 Delator, J. Corrêa ... 57
" Torpedito, D. Moreno ... 57
2 Dentola, J. Machado ... 57
2—3 Redoxan, A. Hodecker ... 57
4 Taranus, A. Hodecker ... 57
3—5 Champs Elysées, R. Machado ... 57
6 Camec, C. Morgado ... 57
7 Resgate, C. R. Carvalho ... 57
4—8 Funtail, D. P. Silva ... 57
9 Lord Paris, D. P. Silva ... 57
10 Seu Caetano, A. Reis ... 57
11 Graçu, F. Pereira F° ... 57
12 Pivot, J. Portilho ... 57
13 Lord Soberano, O. Moreira ... 57
" Teverly, não correrá ... 57

OITAVO PAREO — As 17,50 horas — 1.400 METROS — Cr$ 330.000,00 — (BETTING)

Ks.
1—1 Dalxio, A. Santos ... 56
2 Colo-Colo, L. Santos ... 56
2—3 Lagamar, S. Silva ... 56
4 Tocaio, J. Fagundes ... 56
3—5 Don Sérgio, D. P. Silva ... 56
7 Gamão, C. Morgado ... 56
8 Balmar, A. Ramos ... 56
4—9 Fusivel, S. Silva ... 56
10 Hushi, F. Maia ... 56
11 Bluejeans, J. Souza ... 56

Na bôca do guichê...

NINOTCHKA, se fôr bem corrida, dificilmente perderá. A última não valeu, pois perdeu as pernas correndo atrás da barbada da Querinda.

FALAMOTA e ALOAN vão discutir a dupla.

NEMESIA vem de último segundo e melhorou; é artigo de muita fé. Seus responsáveis não acreditam em derrota.

PELEGA não é o que dizem e, pelo que mostrou na Gávea até agora, regula com a turma. Vai de Ricardo, que pode lhe ajudar muito.

PLATAMO não é ligeiro e sim galopador. Na raia completamente leve entra no brinquedo.

RETILINEO na última se perdeu lá por dentro e no final embolou com êles. Tem um trabalho que, a confirmar, não haverá no bico.

NOTÁRIO é um cavalinho útil, que está em grande forma e pode na areia leve correr de verdade, embora a turma esteja um pouco forte. Levam fé e têm um trabalho de seta errada espetacular.

GARRA já derrotou adversários melhores.

ACASO se atolou outro dia na raia pesada. Hoje, numa raia leve, tem muita chance. Levam fé no cavalo.

COMPLOT na areia pesada é barbada, mas na leve cai muito de rendimento.

ACAPU é a segunda barbada da noite. Se fôr corrido com inteligência dificilmente perderá. Seus responsáveis pagam para ver perder.

AGULHAO, se não correr muito em qualquer raia e, normalmente, é o candidato ao segundo pôsto.

JUAÇU corre bem no quilômetro e os da cocheira estão esperançosos.

CAMELEIRO é melhor que esta gente e se estiver bom pode largar e acabar. Não vimos nenhum exercício seu, mas está muito falado.

MEHARI, na última foi muito prejudicado e ainda levou um aprendiz que não o soube dirigir; hoje, com o S. Silva, vai vender caro a derrota. E' difícil perder na raia leve.

COROT correu muito bem de trás na última. E' artigo de fé.

AMALFI vem preparando algo. Cuidado com êle... Sua última vitória foi quando o Salgueiro desfilou no ano passado.

PE' DE GRILO já está correndo todo dia e pode decair de estado. Perdeu uma corrida no domingo por ter entrado pelo atoleiro. Correm barbeda.

QUESTUS foi o favorito na última e não passou de um modesto terceiro lugar. Estão levando fé novamente. Ôlho nele...

NINOTCHKA e ACAPU são as melhores indicações para a noite de hoje.

Andaiá: possível 'forfait'

E' quase certa a deserção da égua Andaiá, inscrita no segundo páreo das corridas de hoje à noite. E' que a filha de Sayani, chegada do São Vicente, onde estava atuando (sem sucesso, aliás), não pode ser apresentada sem prévia autorização do diretor do Hipódromo, isto em razão de ter ela corrido num hipódromo do Estado de São Paulo.

Embora dependendo do critério pessoal do diretor do Hipódromo, o qual teria sido ontem procurado pelo treinador Cosme Morgado, visando à autorização indispensável, é quase certo que o sr. Carlos Velasco Portinho, permanecerá com a sua posição inalterada, liberando somente os animais de 2, 3 e 4 anos. Ainda êste mês, contudo, a liberação total deverá ocorrer, e Andaiá, que está uma pintura, vai ter mesmo que esperar um pouco mais.

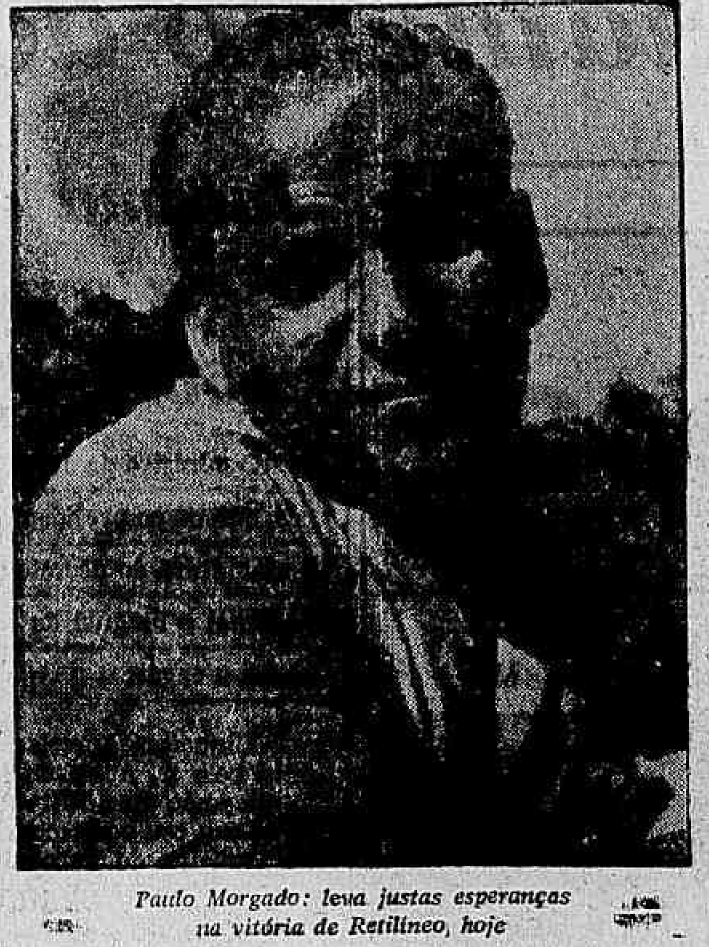

Paulo Morgado: leva justas esperanças na vitória de Retilíneo, hoje

Retilíneo é séria ameaça a Plátamo e B. Orion: tinindo

A carreira básica desta noite é, em função do desfile carnavalesco, a terceira do programa, denominada "Acadêmicos do Salgueiro". Será disputada no tiro de 1.200 metros e vai alinhar meia dúzia de animais de cinco anos, prometendo final de sensação e difícil prognóstico, não obstante o número reduzido que foi inscrito. Aliás, pode mesmo ser dito que a rigorosa seleção técnica reduz o número de candidatos à vitória, por outro lado aumentando o equilíbrio entre Plátamo, Retilíneo e Black Orion.

Êsse trio aparece na noite de hoje em confronto que se antecipa emocionante, pois estão os citados parelheiros em ótima forma e bem situados no curto percurso. Iniciando com Plátamo, vale dizer que a má exibição de sua última corrida, quando fechou a raia no páreo ganho pelo azarão Hedon, jamais poderá ser levada em consideração, eis que o filho de Quase não correu o que realmente sabe, está agora bem melhor de forma e agradou tanto no trabalho (1.200 em 76"3/5), quando ao apronta, marcando 44" exatos para 700 metros, com ação extremamente fácil.

RETILINEO

Mas a tarefa a ser cumprida esta noite não é das mais fáceis para o gaúcho Plátamo. Animal ligeiro é sempre mais perigoso nos tiros longos, pois larga sem ser chateado na frente e quando entra na reta vai dando sua partida final, depois de uma ligeira alça para "refrescar" o galope. Em 1.200 — distância de hoje — a história fica um pouco mais difícil, pois desde a saída é acossado pelos rivais, e Retilíneo é do tipo que não brinca em serviço, principalmente em distâncias curtas. Êsse filho de Nogaro, que chegou à frente de Plátamo, quando do derradeiro confronto e no páreo levantado por Hedon, foi então algo prejudicado na fase inicial do percurso, mas ao se libertar era quem mais corria naquela reta.

BLACK ORION

Totalmente fracassado ao disputar o semi-clássico, domingo último, Black Orion, que volta hoje na areia, completa o trio dos prováveis à vitória, e não obstante ser aparentemente mais modesta a sua chance, poderá terminar surpreendendo os dois adversários, pois estado não lhe falta para tanto. É animal teimoso numa briga o filho de Meulén, que só precisa largar em igualdade de condições, rendendo o máximo na areia leve. Não fôsse a sua presença no campo da prova citada, hoje, estaríamos em condições de garantir como autêntica "fria" a dupla entre Plátamo e Retilíneo, muito embora ainda se possa considerar essa última a melhor fórmula para a composição do marcador.

ESPERANÇAS

Paulo Morgado e Antônio Ricardo, a dupla que está novamente andando "certinha", mais uma vez poderá brilhar na Gávea, tendo Retilíneo as melhores condições para tanto. São justificadas as esperanças dêsses profissionais e o filho de Nogaro é, indiscutivelmente, uma figura ameaçadora às pretensões dos rivais, ostentando forma impecável e com a garantia do líder Ricardo. Embora rateio na base do favoritismo, Retilíneo se afigura o melhor nome na carreira.

HOJE, À NOITE, NO HIPÓDROMO DA GÁVEA

O desfile dos Acadêmicos do Salgueiro, com a famosa Chica da Silva e sua fantasia de luxo premiada em 1.º lugar no baile do Municipal

As corridas noturnas de hoje no Hipódromo da Gávea vão ter um grande atrativo, qual seja o desfile da Escola de Samba Acadêmicos do Salgueiro, campeã do ano passado e vice-campeã de 1964, por apenas um ponto de diferença da Portela, cuja exibição se deu ali na quinta-feira última. Vamos ter assim um confronto. Chica da Silva (Isabel Valença) se apresentará à frente de seu vitorioso grêmio, com a fantasia de luxo com que conquistou o 1.º prêmio no baile do Municipal de 1964.

As corridas começarão às 20,20 horas.

DC-aponta

Páreos		Duplas
1.º	NINOTCHAK — FALAMOTA — DAUPHINE ..	13
2.º	NEMESIA — PELEGA — TIKA	13
3.º	RETILÍNEO — NOTÁRIO — PLATAMO	23
4.º	COMPLOT — CHALLENGE — ACASO	13
5.º	ACAPU — AGULHAO — MUSCARI	12
6.º	CAMELEIRO — PALHAÇO — JUAÇU	24
7.º	BARRA SÊCA — PÉ DE GRILO — COROT	23

Samba com Salgueiro: maior atração de hoje na Gávea

No Hipódromo da Gávea, hoje, em meio as corridas e uma semana depois do "show" de samba oferecido pela Portela, acontecerá o desfile da Escola de Samba Acadêmicos do Salgueiro, entidade que conquistou o título de vice-campeã no carnaval de 64. Novamente estarão repletas as dependências da Gávea, ensejando mais um movimentado e colorido espetáculo, ao qual não faltará o destaque maior do elemento feminino, que dominou a grande massa presente ao desfile de Portela.

Pena é que tão grandiosa e aplaudida promoção não se reflita no movimento de apostas, eis que na semana última, embora com 126 milhões faturados pelo Jóquei Clube Brasileiro, maior poderia ter sido a arrecadação, o que não chegou a ocorrer em razão de quase um têrço do público presente, limitar ao máximo suas apostas, mostrando que existia o fim especial de assistirem ao desfile da campeã Portela. Mas ficou definitivamente provado que o Jóquei Clube venceu em tôda a linha em tais iniciativas, pois o carioca e os turistas acorreram céleres ao nosso campo de corridas.

CAPRICHO

O desfile da Portela, ocorrido na Gávea, foi por muitos considerado algo fraco. Aliás, notamos nas dependências do Hipódromo, quinta-feira última, representantes do Salgueiro, que ali foram como observadores do desfile, antenas ligadas aos comentários e, antes da saída, já havia a promessa de que a vice-campeã iria ao máximo do capricho nas evoluções programadas para a noite de hoje. Não podemos negar os melhores aplausos à Portela, e antecipamos um belo espetáculo nas que ocorrerem à Gávea, hoje; mas o espírito de competição é justo e flagrante, e quem ganha com tais disputas é sempre o público, desta feita podendo apreciar a famosa "Chica da Silva", desfilando com a fantasia que lhe garantiu o primeiro lugar no baile do Municipal.

Domingo na Gávea

PRIMEIRO PAREO — As 14,00 horas — 1.000 METROS — Cr$ 500.000,00

Ks.
1—1 Erato, D. P. Silva ... 55
2—2 Bela Brenda, J. Fagundes ... 55
3—3 Constantza, F. Maia ... 55
4—4 Stink, A. Machado ... 55
" Chancela, P. Lima ... 55

SEGUNDO PAREO — As 14,30 horas — 1.300 METROS — Cr$ 388.000,00.

Ks.
1—1 Marishalah, J. Santos ... 57
2—2 Parruda, A. Ricardo ... 57
3 Mirva, J. Graça ... 57
3—4 Ira-Ira, L. Souza ... 57
5 Bistrata, F. Pereira F.° ... 57
4—6 Mazná, P. Lima ... 57
7 Papillon, A. Santos ... 57

TERCEIRO PAREO — As 15,00 horas — 1.400 METROS — Cr$ 450.000,00.

Ks.
1—1 Evreux, A. Machado ... 56
2—2 Donáto, I. Souza ... 56
3—3 Silver Sprey, A. Ricardo ... 56
4 Le Gallon, A. Ramos ... 56
4—5 Aimberê, D. Moreira ... 56
6 Quantilo, J. Portilho ... 56

QUARTO PAREO — As 15,30 horas — 1.400 METROS — Cr$ 450.000,00.

Ks.
1—1 Quiniá, A. Olivares ... 56
2 Talisca, C. R. Carvalho ... 56
2—3 Montemusa, A. Ramos ... 56
4 Berioska, D. P. Silva ... 56
3—5 Desusa, D. Netto ... 55
6 Nevaly, A. Barroso ... 56
4—7 Shmira, J. Machado ... 55
8 Damice, J. Corrêa ... 56

QUINTO PAREO — As 16,05 horas — 1.400 METROS — Cr$ 500.000,00 — "Handicap Especial)

Ks.
1—1 Quejarana, A. Barroso ... 59
2 Seiree, A. Santos ... 50
2—3 Hullabaloo, F. Esteves ... 56
4 Toca, J. Ramos ... 52
3—5 Corda, D. Netto ... 53
6 Lena Quica, A. Ricardo ... 53
4—7 Peônia Rúbia, A. Ramos ... 53
8 Chicana, P. Lima ... 52
" Dala, J. Machado ... 50

SEXTO PAREO — As 16,40 horas — 1.600 METROS — Cr$ 2.000.000,00 — Grande Prêmio "Cordeiro da Graça" — (BETTING)

Ks.
1—1 Dominó, M. Silva ... 57
" Denver, F. Maia ... 57
2 Oscar-Way, D. P. Silva ... 59
2—3 Shin, A. M. Caminha ... 59
" Comanchero, J. G. Silva ... 57
4 Sack, P. Lima ... 59
3—5 Cabine, J. Souza ... 57
6 Hudson, A. Barroso ... 59
7 Snowman, A. Santos ... 59
4—8 Fuji-Yama, J. Corrêa ... 59
9 Pandonus, J. Machado ... 59
10 Helino, S. Silva ... 59

SETIMO PAREO — As 17,15 horas — 1.300 METROS — Cr$ 380.000,00 — (BETTING)

Ks.
1—1 Eagle Stone, A. Ricardo ... 57
2 Crat, F. Esteves ... 57
2—3 Coyote, A. Portilho ... 57
4 Mutaripe, E. Furquim ... 57
3—5 Plug, J. Fagundes ... 57
6 Black-Fox, D. P. Silva ... 57
7 Frumus, A. M. Caminha ... 57
4—8 Miquelino, J. Portilho ... 57
9 Club Money, F. Maia ... 57
" Tébano, A. Costa ... 57

OITAVO PAREO — As 17,50 horas — 1.600 METROS — Cr$ 380.000,00 — (BETTING)

Ks.
1—1 Pampilho, M. Nicleviski ... 57
2 D. C. S, J. Baffica ... 57
3 Squill, J. Portilho ... 57
2—4 Inox, C. A. Souza ... 57
5 Balmain, A. Ramos ... 57
6 Poeirim, L. Souza ... 57
3—7 Pacoca, A. Reis ... 57
8 Good Prince, J. Carvalho ... 57
9 Vocábulo, A. Barroso ... 57
4—10 Oldan, P. Lima ... 57
11 Irabros, A. Santos ... 57
12 Conta, J. Souza ... 55

Vasco elege, . . .

(Conclusão da 10a. pág.)

que evitou viajar no mesmo aparelho em que vinha Jaime Soares Alves.

Além da eleição e posse do presidente e vice do clube, na pauta dos trabalhos do Conselho Deliberativo do Vasco, estão incluídos a aprovação dos novos beneméritos do clube, e mais assuntos gerais, onde a mudança dos estatutos será abordada. O presidente do Conselho, sr. João Silva, disse que a reunião de hoje será mais uma vitória social do Vasco, pois os trabalhos, como ocorreram em tôdas as eleições, deverão se desenvolver em clima de paz. Para o Conselho Fiscal serão eleitos Firmino Antônio de Morais e Mário Figueiredo (Tradição) e mais um membro a ser indicado pela Velha Guarda.

Nossos informes para hoje na Gávea

1.º PÁREO — 1.000 METROS — ÀS 20,00 HORAS — RECOR DE: BLAMELESS, 60"3/5 — CR$ 280.000,00

Animais - Jóqueis - Pêso	Treinadores	Performances	Possibilidades	Tempo
1—1 Ninotchka, A. Machado ... 56	J. L. Pedrosa	Uma das fôrças	3º Querinda — Falamota	1.000 64"1/5 NP
2 Bijuja, A. Hodecker ... 52	V. Pedersen	Sòmente para o placê	2º Aloan — Tika	1.000 65" NL
2—3 Falamota, M. Andrade ... 54	O. J. M. Dias	Anda tinindo. Perigosa	2º Querinda — Ninotchka	1.000 64"1/5 NP
4 Lever, S. M. Cruz ... 54	V. Freitas	Na distância pode figurar	7º Querinda — Ninotchka	1.200 75"1/5 NP
3—5 Dauphine, J. Sousa ... 54	N. Pires	Será das primeiras	4º Querinda — Falamota	1.000 64"1/5 NP
6 Aloan, L. Sousa ... 54	J. V. Viana	Pode repetir com pule alta	1º Bijuja — Tika	1.000 65" NL
4—7 Peralha, Não correrá ... 54	——	Volta melhorada. Chance	——	——
" Aretê, J. Fagundes ... 54	A. Correia	Pelas últimas não anima	6º Querinda — Falamota	1.000 64"1/5 NP

Nossa indicação — NINOTCHKA | Adversária — FALAMOTA | Bom azar — DAUPHINE

2.º PÁREO — 1.300 METROS — ÀS 20,30 HORAS — RECOR DE: ESTRILO, 79"2/5 — CR$ 260.000,00

Animais - Jóqueis - Pêso	Treinadores	Performances	Possibilidades	Tempo
1—1 Nemesia, D. Neto ... 58	D. Cassas	Tinindo. Grande nome	2º Dauphine — Aloan	1.000 64"2/5 NP
2 Libertas, J. Machado ... 58	A. V. Neves	Corre pouco. Não gostamos	13º Vispa — Nagmar	1.000 64" NL
2—3 Andaiá, L. Acuna ... 56	C. Morgado	Perigosa. Chance de primeira	7º Abaralina — Albena	1.400 88"3/5 AL
4 Red Star, L. Lins ... 56	C. Ribeiro	Até agora não animou	6º Monjopina — Graciette	1.000 64" NL
5 M. Rainha, J. Graça ... 56	C. Rosa	Apenas servirá para placê	10º Vispa — Nagmar	1.000 64" NL
3—6 Nagmar, M. Andrade ... 58	N. Gomes	Em distância do seu agrado	6º Querinda — Aloan	1.200 77" AL
7 Pinkie, J. Barros ... 54	O. Rosa	Baleada. Só como surprêsa	7º Sharmin — Ourobriga	1.300 82"1/5 NP
8 Pelega, A. Ricardo ... 56	P. Morgado	Perigosa. Anda na conta	5º M. Polo — Platin	2.100 137" AL
4—9 Tika, S. M. Cruz ... 58	V. Pedersen	Seguiu na conta. Inimiga	3º Aloan — Bijuja	1.000 65" NL
10 Babucha, I. Oliveira ... 56	R. Costa	Não vem fazendo nada	4º Aloan — Bijuja	1.000 65" NL
" Euclidia, P. Coelho ... 54	R. Costa	Ajuda apenas regular	6º Aloan — Bijuja	1.000 65" NL

Nossa indicação — NEMESIA | Adversária — PELEGA | Bom azar — TIKA

3.º PÁREO — 1.200 METROS — ÀS 21,00 HORAS — RECOR DE: CABINE, 72"4/5 — CR$ 330.000,00

Animais - Jóqueis - Pêso	Treinadores	Performances	Possibilidades	Tempo
1—1 Plátamo, M. Silva ... 58	G. Morgado	Folgando é adversário	9º Hedon — B. Orion	1.600 104"1/5 NP
2—2 B. dos Pampas, J. Baffica ... 54	R. Morgado	Volta na conta. Chance	7º Reims — Rover	1.300 81"1/5 AL
" Retilíneo, A. Ricardo ... 58	R. Morgado	Uma ajuda das melhores	5º Hedon — B. Orion	1.600 104"3/5 NP
3—3 Notário, L. Santos ... 50	M. Mendes	Retorna bem preparado	6º Iberius — Rover	1.400 89"4/5 AP
4 Prestige, A. Machado ... 50	J. Peres	Não vem animando	9º Pingolinho — Brevet	1.600 103" AU
4—5 Black Orion, I. Sousa ... 58	C. Rosa	Vai atropelar. Possibilidades	10º Pollyway — Evreux	1.600 100"3/5 GP
6 Utopista, S. Silva ... 50	M. Sousa	Não está no páreo	11º Retilíneo — Raio	1.400 88"2/5 AP

Nossa indicação — RETILINEO | Adversário — NOTÁRIO | Bom azar — PLATAMO

4.º PÁREO — 1.500 METROS — ÀS 21,30 HORAS — RECOR DE: TIRAFOGO, 91"4/5 — CR$ 280.000,00

Animais - Jóqueis - Pêso	Treinadores	Performances	Possibilidades	Tempo
1—1 Challenge, M. Andrade ... 56	G. Ulloa	Seguiu bem. Tinindo	1º Quiet Boy — N. Dourado	1.300 82"2/5 AP
2 Garra, A. Ramos ... 56	G. Feijó	Pode conseguir placê	7º B. Orion — Non'Stop	1.600 102" AL
2—3 Acaso, L. Santos ... 60	I. Pinheiro	Vai à reabilitação	5º Challenge — Quiet Boy	1.300 82"2/5 AP
4 Negrita, J. Baffica ... 50	L. Gomes	Não está no páreo	6º Arlesiana — Violenta	1.200 73" GM
3—5 Complot, A. Santos ... 50	A. Correia	Agora em distância melhor	6º Pargo — M. Tulio	2.100 138"2/5 AL
6 Bellamour, A. Machado ... 52	M. Sales	Só como um bom placê	8º Always — Ahman	1.600 103"1/5 AP
4—7 Guango, P. Lima ... 52	E. Coutinho	Retorna com chance regular	11º Aresto — Arguapo	1.300 81"4/5 NL
8 Poraqui, J. Machado ... 50	V. Costa	Irregular. Só como surprêsa	3º L. Whisky — Urdil	2.200 146"2/5 AP

Nossa indicação — COMPLOT | Adversário — CHALLENGE | Bom azar — ACASO

5.º PÁREO — 1.000 METROS — ÀS 22,05 HORAS — RECOR DE: BLAMELESS, 60"3/5 — CR$ 280.000,00 — BETTING

Animais - Jóqueis - Pêso	Treinadores	Performances	Possibilidades	Tempo
1—1 Acapu, J. Machado ... 54	R. Tripodi	Está na fila para vencer	2º D. Karadagian — Muscari	1.000 63"4/5 NP
2 Saxofone, L. Acuna ... 54	C. Morgado	Para o placê serve	1º Pater — Jerobiar	1.300 85"1/5 NP
2—3 Agulhão, A. Ramos ... 58	V. G. Oliveira	Na distância é inimigo	1º Macknever — Pé de Grilo	1.200 75"1/5 NL
4 Ternace, M. Andrade ... 54	L. Gomes	Só como pule alta	9º Quantum — D. Karadagian	1.200 76" NP
5 Xalum, F. Pereira F° ... 56	I. Mesquita	Não está no páreo	5º Don Karadagian — Acapu	1.000 63"4/5 NP
3—6 Monteimperial, P. Lima ... 54	R. Carrapito	Retorna com alguma chance	5º Urdil — Hurlingham	1.300 83"3/5 AL
7 C. Park, S. M. Cruz ... 54	A. Correia	Pode repetir com pule alta	1º El Rei — Zombeteiro	1.200 79"2/5 NP
8 Bat Masterson, J. Sousa ... 54	F. Lavor	Não vem animando	14º Quilt — Don Karadagian	1.300 82"3/5 NP
4—9 Muscari, M. Niclevisck ... 56	R. Costa	Ligeiro. Vai aparecer	3º Don Karadagian — Acapu	1.000 63"4/5 NP
10 Xaca Mayaka, J. Baffica ... 58	C. Ribeiro	Bom retrospecto. Vai aparecer	2º Gepeto — Tio Valentim	1.600 104" AP
" Palpiteiro, A. Azevedo ... 56	C. Ribeiro	Uma ajuda das melhores	10º B. Antônio — X. Mayaka	1.300 83"1/5 AL

Nossa indicação — ACAPU | Adversário — AGULHAO | Bom azar — MUSCARI

6.º PÁREO — 1.000 METROS — ÀS 22,40 HORAS — RECOR DE: BLAMELESS, 60"3/5 — CR$ 330.000,00 — BETTING

Animais - Jóqueis - Pêso	Treinadores	Performances	Possibilidades	Tempo
1—1 Juaçu, J. Santos ... 58	M. F. Neves	Bem no percurso	4º Linharense — Dondoca	1.000 63" NL
2 Madureira, F. Pereira F° ... 58	A. Vieira	Sòmente como surprêsa	4º Negral — Dozé	1.000 65" NP
3 Maquette, F. Esteves ... 52	H. Sousa	Um placê dos melhores	2º Mahendra — Blondie	1.200 77"1/5 AU
3—4 Cameleiro, A. Ricardo ... 54	M. Mendes	Retorna na conta. Olho	7º Ilfov — Gasparino	1.300 83" AP
5 Vira-Lata, Não correrá ... 58	——	Não corre	——	——
6 Belanita, M. Nicleviski ... 56	O. C. Dias	Chance apenas regular	6º El Blancho — Bomarcuris	1.000 63" NL
3—7 Tio Américo, A. M. Caminha ... 58	Z. Guedes	Vai figurar com destaque	4º Attila U — Mahendra	1.500 98" AP
8 Mehari, S. Silva ... 58	C. I. P. Nunes	Olho neste. Anda uma beleza	3º Negral — Dozé	1.000 65" NP
9 Draquel, J. Barros ... 56	J. Lourenço F°	Nada deverá pretender	11º B.B.C. — Turwal	1.000 61" GL
4—10 Mount Blanche, S. M. Cruz ... 58	M. Sales	Cada dia melhor. Vai aparecer	5º Negral — Dozé	1.000 65" NP
11 Palhaço, A. Ramos ... 58	J. L. Pedrosa	Chance muito boa. Cuidado	ESTREANTE	——
12 R. [illegible], A. Machado ... 58	C. Ribeiro	[illegible]	5º C. Cabrero — Juaçu	1.000 63" NL

Nossa indicação — CAMELEIRO | Adversário — PALHAÇO | Bom azar — JUAÇU

7.º PÁREO — 1.300 METROS — ÀS 23,15 HORAS — RECOR DE: ESTRILO, 79"2/5 — CR$ 260.000,00 — BETTING

Animais - Jóqueis - Pêso	Treinadores	Performances	Possibilidades	Tempo
1—1 Corot, S. Silva ... 58	J. Carvalho	Tinindo. Retrospecto bom	2º Macknever — Corot	1.000 64"2/5 NL
2 Aviano, M. Andrade ... 58	A. V. Neves	Vai figurar com destaque	2º Macknever — Corot	1.000 64"2/5 NL
3 Gardio da Vila, Não correrá ... 58				
2—4 Barra Sêca, A. Ricardo ... 58	T. Gomes	Retrospecto. Anda tinindo	2º Macknever — Corot	1.000 64"2/5 NP
5 Amalfi, L. Acuna ... 58	C. Morgado	Volta bem preparado	6º Agulhão — Macknever	1.200 75"1/5 NL
6 Zombeteiro, J. Barros ... 58	J. Gomes	Baleado. Não acreditamos	9º Crystal Park — El Rei	1.200 79"2/5 NL
3—7 Pé de Grilo, A. Ramos ... 58	E. Pereira	Tinindo. Vai aparecer	5º Platin — Gorgel	1.200 75"1/5 NL
8 Desertito, M. Henrique ... 58	B. Ribeiro	Ligeiro. Chance regular	2º Macknever — Corot	1.000 64"2/5 NL
9 Eulucel, P. Fontoura ... 58	J. Vasconcelos	Baleado. Não vai pesar	2º Platin — Pé de Grilo	1.200 77"4/5 NL
10 Platin, Excluido		Excluido		
11 Norival, F. Menezes ... 58	V. Aliano	Não figurará com destaque	5º Pé de Grilo — Nilópolis	1.200 77"4/5 NP
12 Baritono, I. Sousa ... 58	R. Tripodi	Tinindo. Não acreditamos	6º El Rei — Sunred	1.200 79"2/5 NL
13 Questus, S. M. Cruz ... 58	J. C. Lima	Estando firme tem chance	3º Pé de Grilo — Nilópolis	1.200 77"4/5 NP

Nossa indicação — BARRA SÊCA | Adversário — PE' DE GRILO | Bom azar — COROT

Expresso Real Ltda.
RIO-BRASÍLIA
Diàriamente: 7,30, 8,00 e 13,00 horas
Rodoviária: Guichê 34 — Fone: 23-9178
Encomendas: Av. Venezuela, 3 — sobreloja
FONES: 43-6723 e 43-6726

DR. NELSON SCHUSTOF
CLÍNICA DE SENHORAS
Rua Hilário de Gouveia, 66 - S/1.205 — Tel. 37-0462

Clínica de Hipertensão Arterial
CARDIOLOGIA
Drs. E. ARQUELLES SOUZA e VIVEKANANDA FONTES
Consultas com hora marcada
RUA HILARIO GOUVEIA, 66 — S/ 1.203 — Tel.: 36-4640

Proposta de tabelamento do aluguel com JG

ANO XXXV — Rio de Janeiro, quinta-feira, 12 de março de 1964 — N.º 11.038

* Fundador: J. E. DE MACEDO SOARES *

Diario Carioca

* O MÁXIMO DE JORNAL NO MÍNIMO DE ESPAÇO *

Sonegador será expulso do Brasil

Os "Comandos de Fiscalização" da Superintendência Nacional do Abastecimento, continuando na enérgica campanha de desbaratar as desonestidades processadas no comércio varejista, importador e atacadista carioca, prendeu ontem dois cidadãos de nacionalidade portuguêsa, por majoração de preços de diversas mercadorias. São êles proprietários das firmas Mercearias Estrêla (Rua Acre, 108) e Mercearia Santa Fé (Rua Visconde de Figueiredo, 4).

As autoridades fiscalizadoras, autuaram na área grossa dos tubarões — os atacadistas e importadores — conseguindo lavrar 13 autos de infrações, por uma infinidade de fraudes. Percorreram tôda a zona do Centro da cidade fazendo um número aproximado de 33 inspeções.

O delegado regional do órgão, sr. Ciro Curi, esclareceu ao DC, que os comerciantes presos, respectivamente — Mário Barbosa e Antônio José Alves serão imediatamente recambiados para a Ilha das Flôres, onde esperarão os trâmites do processo que, poderá, inclusive culminar com a sua expulsão do país.

AÇÚCAP

A nota oficial, distribuída ontem pela SUNAB, esclarece que já está elaborado um amplo plano para o abastecimento de açúcar cristal, ao comércio varejista da Guanabara e S. Paulo, processando a transferência em milhares de sacas dêste alimento do Nordeste no decorrer do mês em curso e para os primeiros dias de abril.

participação direta da Marinha

O esquema elaborado teve a Mercante que, programou os transportes do produto, em data, segundo à SUNAB, perfeitamente de acôrdo com os dados traçados.

Foi, então, organizado o seguinte movimento de transferência para êstes dois centros consumidores:

Para a Guanabara — do Recife — 1 milhão de sacas; de Maceió — 500 mil sacas. Para São Paulo — do Recife — 1 milhão e 200 mil sacas; de Maceió — 600 mil sacas. Total — 3 milhões e 300 mil sacas. Está, igualmente, programada uma transferência de 150 mil sacas para o Rio Grande do Sul. — (Prevista para hoje a chegada ao pôrto do Rio Grande do navio «Rio Jaguaribe», com 29 mil sacas).

Já estão, também, asseguradas as remessas pelos barcos «Kalu», com 170 mil sacas, descarregando no Rio), «Rio Jaguaribe» (Rio Grande) e «Navem Hembury» (chegada ao Rio prevista para o próximo dia 16). Até 31 de março: «Marisa» — 125 mil sacas; «Ana Carolina» — 45 mil; «Planêta» — 20 mil; «Almirante Silvio Mota» — 15 mil; «São Sebastião» — 80 mil; «Virgínia» — 10 mil; «Guarujá» — 70 mil; «Rio Piabanha» — 30 mil; «Santo André» — 75 mil. Para o mês de abril: «Marisa» — 125 mil; «Planêta» — 20 mil; «São Sebastião» — 80 mil; «Rio Maracanã» — 40 mil; «Araribá» — 40 mil; «Guarujá» — 70 mil; «Almirante Silvio Mota» — 15 mil; «Marisa» — 125 mil; «Leblon» — 70 mil; e «Itapuã» — 70 mil.

E a seguinte a programação de navios procedentes de Maceió, também para a Guanabara: até 30 de março — «Karl Hoepcke» — 22 mil sacas; «Tôrres» — 70 mil; «Almirante Lúcio Meira» — 15 mil; «Amaragi» — 45 mil; «Karl Hoepcke» — 22 mil; «Jangadeiro» — 70 mil; «Rio Tocantins» — 80 mil. Até 30 de abril: «Tôrres» — 70 mil; «Amaragi» — 45 mil; «Almirante Lúcio Meira» — 15 mil; «Piauí» — 80 mil; «Jangadeiro» — 70 mil e «Rio Tocantins» — 80 mil.

DC aponta

A reportagem do DC, visitando, ontem, duas firmas comerciais — Armazém Sublime, Rua Condessa Belmonte, 96 (Engenho Nôvo) e a outra em Copacabana, Bar e Lanches «Liks», na Rua Constante Ramos, esquina com Rua 5 de Julho — constatou uma série de escandalosas arbitrariedades praticadas pelos seus proprietários, pois majoram, sonegam e adulteram quase todos os seus produtos.

Os estabelecimentos autuados, ontem, pela SUNAB, foram os seguintes:

Mercearias Estrêla Ltda. (Rua do Acre, 108) — majoração de 200 cruzeiros em lata de 700 gs do leite em pó «Nestle»; Sociedade Mercantil de Cereais Ltda. (Rua do Acre, 58) — majoração de 74,18 em lata de 16 400 gramas de margarina «Delícia»; Casa Silva Ramiro Ltda. (atacadista de cereais) — (Rua dos Beneditinos, 24) — majoração do preço do saco de feijão branco; Importadora Brasil Central Ltda. (Rua D. Geraldo, 45) — falta de nota fiscal; Casa Costa Cunha Cereais Ltda. (atacadista — Rua São Bento, 1) — majoração do prêço no quilo do salame; Mercearia Santa Fé Ltda. (Rua Visconde de Figueiredo, 4-B) — dois autos de infração: falta de tabela e majoração de 91 cruzeiros no preço de lata de azeitonas de 1 quilo; Brasil Exportadora e Importadora de Cereais Ltda. (atacadista — Rua do Acre, 28, Grupos 201/202) — venda de mercadoria importada sem autorização e sem preço fixado pela SUNAB; Laticínios Freire Ltda. (Rua Leandro Martins, 13) — falta de declaração de boletim de estoque; Comércio e Representações Erechim Ltda. (atacadista — Rua do Acre, 55 — sala 301) — falsa declaração no boletim de estoque de feijão prêto (diferença de 380 sacas); Café e Bar Ponto Barão de Petrópolis Ltda. (Rua Barão de Petrópolis, 232) — majoração de 15 cruzeiros no preço do copo de leite; Antônio B'elia (Avenida Mem de Sá, 253-A) — venda de mercadoria importada, sem autorização e sem preço fixado pela SUNAB; Padaria Marailva (Rua Barbosa da Silva, 85 — Loja A) — sonegação de açúcar (55 sacos de 5 quilos e 3 de 1 quilo).

Polícia agride jornalistas

A direção do vespertino "A Noite" dirigiu, ontem, ofício ao Sindicato dos Jornalistas Profissionais protestando contra a agressão sofrida por dois de seus funcionários: o repórter Maurício Gaze e o fotógrafo Nilton Rabelo. Ambos (foto) foram agredidos por cinco policiais da Delegacia de Vigilância, na Cinelândia, quando tentavam fotografar cenas de um incidente no interior de um bar. Os profissionais continuam a receber ameaças dos policiais e pediram garantias de vida à Polícia

Um burro ajudará seu biógrafo autografar livro

O padre Antônio Vieira irá com o seu burro, hoje, às 17 horas, na Livraria Freitas Bastos, autografar o seu livro "O Jumento, Nosso Irmão", ocasião em que apresentará a todos aquele animal.

Esse é o segundo livro do padre, que atua vibrantemente em dois jornais no Ceará, "O Povo" e "O Nordeste", e, segundo nos disse, espera que o jumento tenha o mesmo sucesso que "100 cortes sem recortes".

O JERICO

O autor analisa, em seu livro, o jerico da história, na religião, da economia, no folclore, na literatura. Vamos transcrever, abaixo, trecho do "O Jumento, Nosso Irmão" para se esclarecer melhor do que se trata: "abram alas para Sua Excelência, o jumento. O Padre Antônio Vieira irá apresentá-lo de corpo e alma. Na História do Brasil como fator de colonização, transporte e fixação econômica e social. No Nordeste brasileiro, ajudando na solução dos problemas regionais. Jumento, o Herói da Sêca. A alma das feiras nordestinas. E que dizer de suas qualidades morais e intelectivas. A paciência do jumento. Sua personalidade marcante, Suas reações afetivas... A inteligência do jumento diante das condições climatéricas e da topografia do terreno em que caminha é algo de realmente espantoso.

O padre Antônio Vieira nasceu em 1919, em Várzea Alegre, Ceará, tendo feito os estudos eclesiásticos em Crato e Fortaleza. Ordenado sacerdote, tornou-se professor durante 11 anos no Seminário de Crato, onde dirigiu, também, o jornal da Diocese. Foi vigário em Icó e atualmente é Cura da Sé Catedral de Iguatu. Escreve habitualmente nos jornais do Ceará e seus artigos são colecionados pelos leitores porque trazem sempre uma mensagem de bondade, de esperança e de amor.

O burro do padre

O burro do padre Antônio Vieira (foto) será apresentado a todos, hoje, na livraria Freitas Bastos, às 17 horas

Jurema encaminha a exposição sôbre legalidade

O ministro da Justiça, sr. Abelardo Jurema, propôs, ontem, ao presidente da República, oficialmente, a assinatura do decreto tabelando em todo território nacional o aluguel de residências vagas ou que venham a vagar.

Minuciosa apreciação jurídica do problema foi feita pelo sr. Abelardo Jurema no documento encaminhado ao presidente João Goulart, sendo, também, levadas a seu conhecimento as conclusões do Grupo de Trabalho do Tabelamento de Aluguéis.

LEI GARANTE

Inicialmente, diz o ministro que a lei de economia popular número 1.521, de 26/12/51, permite ao govêrno tabelar os serviços essenciais, entre os quais os de hotel e aluguel de casas. Faz em seguida uma observação sôbre "o escândalo contra a economia popular" que permite, inclusive, o aluguel de residências em dólares, como se não houvesse lei tornando nulos os contratos em moeda estrangeira.

Analisou o ministro Abelardo Jurema o pretenso choque do tabelamento com a Lei 4.240, de junho de 63, contrapondo o texto da lei a outros e concluindo que, tabelando os aluguéis, o Executivo exerce uma atribuição legal e não invade a esfera administrativa, nem entra em choque com a disciplina ditada pelo Congresso.

— "A verdade é que o contrato de locação, que foi consensual na época da promulgação do Código Civil, dependendo da vontade das partes formadoras do contrato, o inquilino e o proprietário, passou a ser um contrato em que somente o proprietário dita as cláusulas, em face da crise habitacional contemporânea" — diz em outro trecho o ministro, afirmando não ter dúvida de que entre o Código Civil caduco e o regime de tabelamento contratual instituído pela Lei número 1.521, de 1951, os juízes ficarão com êste último. Cita em seguida o sr. Abelardo Jurema trabalho do jurista Pontes de Miranda, no IV volume do Tratado do Direito Predial, sôbre a evolução do direito de locação.

Proteção

O contrato de locação já não deve ser senão em defesa do locatário — afirma o ministro, alertando que o Brasil não pode ficar alheio a essa evolução universal. Tendo de tabelar os aluguéis, e em se tratando de um serviço, não está em jôgo o interêsse do proprietário, isto é, a renda correspondente ao capital investido: o que se tem em vista é o servidor, usuário, ou seja, a possibilidade de pagamento por aquêles a quem o serviço se destina.

Continua a exposição ministerial, afirmando que se a Constituição garante ao homem livre os preços dos seus serviços tabelados pelo salário-mínimo, e se no cálculo dêsse salário prevê-se uma quota para habitação, o critério do tabelamento de aluguéis não pode ser outro senão o que resulta do salário-mínimo. Lembra o sr. Abelardo Jurema que êste critério já foi adotado pelo govêrno no tabelamento de seus próprios imóveis.

Finalmente, diz o sr. Abelardo Jurema que o tabelamento imobiliário está plenamente fundado na Constituição Federal e vem tornar viável a aplicação de penas previstas pelo Congresso para os que burlarem o tabelamento ou mantiverem o prédio vazio por mais de trinta dias, ou ainda cometerem outras irregularidades: "Expirando em junho próximo a Lei do Inquilinato — completa — cuja eventual não prorrogação causaria verdadeira convulsão social e dado o caráter temporário de suas prorrogações, convém assegurar ao povo, por meio de tabelamento, uma situação estável no setor de aluguel".

Grupo de Trabalho

O Grupo de Trabalho designado pelo Ministério da Justiça, para estudar o tabelamento dos aluguéis, fêz entrega ao sr. Abelardo Jurema do relatório sôbre as conclusões a que chegou, conclusões estas constantes da exposição feita ao presidente da República.

— A iniciativa do Poder Executivo, regulamentando a matéria, talvez em bases que sejam um tanto drásticas, terá por efeito despertar a consciência da Nação de modo a exigir do Legislativo um diploma que satisfaça plenamente a todos os interessados — opina o relatório, assinado pelos srs. Anor Butler Maciel (presidente), Janson Guedes Cavalcanti e Mário Rodrigues de Carvalho.

Inquilinos

Em declarações feitas ontem ao DC, o sr. Mário Rodrigues, presidente da Associação de Solidariedade e Proteção ao Inquilino, disse que o Grupo de Trabalho do qual fêz parte se preocupou, também, com o problema dos hotéis e pensões, onde está havendo exploração em conseqüência da falta de fiscalização por parte das autoridades estaduais.

Alertou os infratores de que a punição prevista para os proprietários de hotéis e hospedarias que exploram o povo é a expulsão do país, de acôrdo com a Lei 1.521, caso sejam estrangeiros.

Auxiliar de Lacerda sugere afastamento de JG: vai ao comício

Em parecer sôbre o comício de amanhã, na Central do Brasil, o secretário Alcino Salazar insinuou que o presidente João Goulart poderia ser afastado do cargo por infringir a Lei 3.528, de janeiro de 59.

A Lei em aprêço prevê inabilitação, até 5 anos, para presidentes, ministros, governadores e secretários de Estado que praticarem ou concorrerem para que se perpetre qualquer dos crimes contra a segurança interna, definidos na Legislação Penal. O sr. Salazar referiu-se, ainda, a ofício enviado pelo chefe de Gabinete do ministro da Aeronáutica, criticando o titular desta pasta por confirmar seu apoio à concentração, tendo em vista o princípio hierárquico.

É FALTOSO

Para o sr. Salazar, o chefe da Nação irá de encontro à Lei, justificando sua opinião no fato de que a Central do Brasil não figura entre os locais permitidos pela Secretaria de Segurança para comícios e reuniões públicas.

"Todos estão sujeitos à penalidade estabelecida, que é agravada para quem exerce função pública, civil ou militar; e é ampliada, ainda, quando se trate de autoridade de alta graduação" — afirmou o secretário do sr. Lacerda, após explicar que a realização de comício ou reunião pública em locais não designados pelas autoridades é um delito.

Vai permitir

"Se, apesar disso, as altas autoridades do Govêrno Federal perseverarem no propósito de assegurar e proteger a reunião ilícita, claro é que o govêrno estadual não tem condições, como é óbvio, para fazer prevalecer e cumprir a lei. Limitar-se-á necessàriamente a fixar as responsabilidades, como fêz já o sr. governador do Estado em declaração pública e declarou, acrescentando que, "o certo, porém, é que a ordem jurídica será lamentàvelmente ofendida.

Expurgo

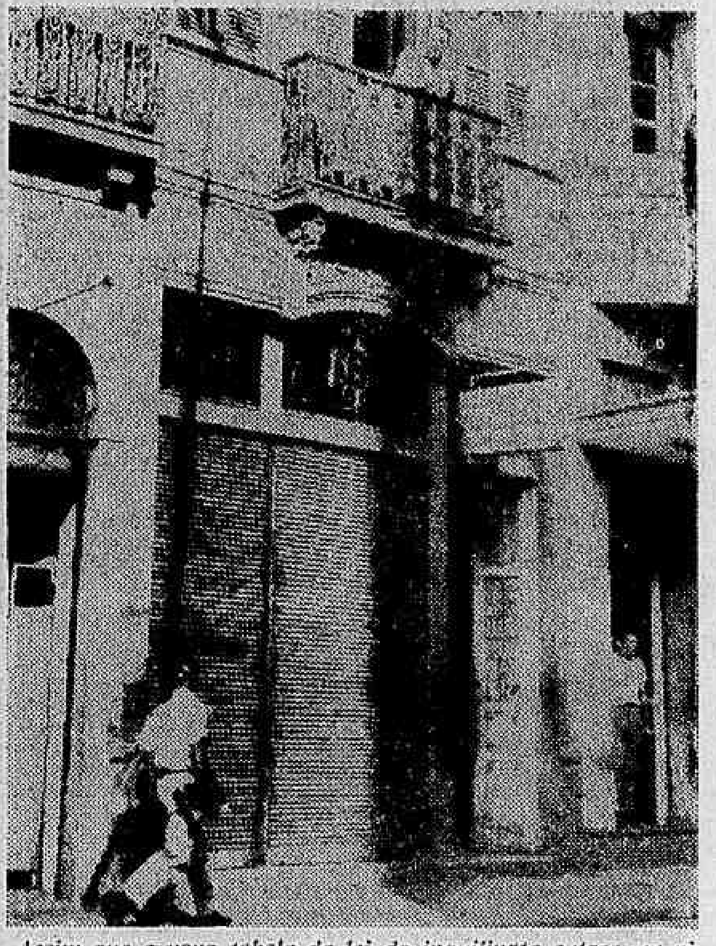

Assim que a nova tabela da lei do inquilinato entrar em vigor, os proprietários de hotéis e pensões familiares vão ajustar contas com o Ministério da Justiça

Estudante exige o decreto sôbre a anuidade escolar

Concentrados no auditório do Palácio da Cultura, ontem às 11,30 horas, os estudantes secundários da Guanabara deram um brado de alerta contra a exploração das anuidades escolares, em prática em vários estabelecimentos de ensino particulares da GB.

O presidente da AMES, estudante Ricardo Andrade, que presidiu a concentração, explicou para os presentes os efeitos benéficos do decreto do presidente da República, que estabelece normas para a fixação das anuidades escolares em 1964. O presidente da AMES pediu aos estudantes que não deixassem de denunciar os infratores do decreto presidencial, formando-se em cada colégio uma equipe vigilante na defesa dos direitos que adquiriram.

TABELAMENTO

Já está constituída, conforme esclareceu o estudante Ricardo Andrade, uma comissão para o tabelamento das anuidades, que se encarregará de estabelecer meios, através da fixação dos preços que os alunos tenham que pagar em cada série, a fim de garantir que os proprietários de colégios não cobrem taxas exorbitantes.

A comissão de tabelamento está formada pela Inspetora Seccional, Raimunda Rodrigues, pelo professor Santa Rosa, representante do Sindicato dos Proprietários de Estabelecimentos de Ensino Secundários, um membro do Sindicato dos Professôres, professor Hélio Marques, por um representante da Associação de Pais e pelo presidente da AMES, Luís Raul Machado.

Manifestação calma

A propósito de notícias dando conta de que a reunião dos estudantes filiados à AMES seria precedida de movimento de ruas, depedração de colégios etc., o estudante Luís Raul disse que "os responsáveis pela notícia pretendiam apenas desvirtuar o sentido da concentração que foi programada como pacífica e realizava-se em plena calma".

No auditório do Palácio da Cultura, parcialmente lotado, os estudantes expuseram suas faixas e cartazes, com dizeres reinvindicatórios e de protesto "contra os tubarões do ensino, que mais e mais exploram seus alunos".

Pelo mínimo

O presidente da AMES, na ocasião em que leu a íntegra do decreto 53.551, de 6 de fevereiro dêste ano, ressaltou alguns itens considerados mais importantes e que deveriam ter seu cumprimento pelos proprietários de colégios, vigiado pelos estudantes.

"São êles: "considerando a necessidade de ser tomada, no corrente ano, igual medida de fundamental importância para a tranqüilidade da família brasileira, com o propósito de consolidar o êxito dos inflexíveis planos do govêrno, destinados a possibilidade matrícula ao maior número de adolescentes"; "considerando que, de acôrdo com a Lei de Diretrizes e Bases da Educação Nacional, enquanto os Estados e o Distrito Federal não organizarem o Ensino de Grau Médio, as escolas dêsse grau continuarão subordinadas à fiscalização federal".

E, para finalizar, o artigo 3 do decreto presidencial estabelece: "A aprovação das referidas tabelas ficará na dependência do aumento verificado em 1963, nas anuidades, bem como dos aumentos salariais a serem fixados para os trabalhadores em estabelecimentos de ensino.

Concentração

No Palácio da Cultura, estudantes secundários reúnem-se (foto) para acertar detalhes da campanha que empreenderão pelo cumprimento do decreto do presidente da República, normalizando as anuidades escolares